वर्ष : 17 अंक : 235 लखनऊ गुरुवार, 4 सितंबर, 2025 पृष्ठ : 12, मूल्य: ₹4/-

विश्ववार्ता

www.vishwavarta.com

सच्ची ख़बर, पैनी नज़र

नगर संस्करण **

मौसम

सूर्योदय	:	5:46
सूर्यास्त	:	6:25
अधिकतम	:	31:00°
न्यूनतम	:	26:00°

ई-पेपर पढ़ने के लिए स्कैन करें हमारा क्यू आर कोड

मूल्य ₹4

बिना इजाजत ब्रांड्स ने इस्तेमाल कीं सोनाक्षी की फोटोज 10

हार्ले की सवारी से ब्रिक्स तक भारत.. 6 | 'आइए मिलकर तय करें भारत और यूपी... 12 | हॉकी एशिया कप में भारत Vs कोरिया 10

कविता का पार्टी और एमएलसी पद से इस्तीफा

हैदराबाद। बीआरएस (भारत राष्ट्र समिति) नेता के. कविता ने बुधवार को पार्टी और एमएलसी पद से इस्तीफा दे दिया। इससे एक दिन पहले ही उन्हें बीआरएस से अनुशासनहीनता और पार्टी-विरोधी कामों के आरोप में निलंबित किया गया था।

कविता ने प्रेस कॉन्फ्रेंस में अपने भाई और पार्टी नेता केटी राम राव (केटीआर) को चेतावनी दी कि वह चचेरे भाइयों हरीश राव और संतोष राव पर भरोसा न करें। उन्होंने कहा, इन्हीं दोनों की वजह से सीबीआई उनके पिता और पार्टी प्रमुख के. चंद्रशेखर राव (केसीआर) की जांच कर रही है। ऐसे नेता ही निजी फायदे के लिए परिवार को तोड़ रहे हैं। दरअसल, कविता ने 1 सितंबर को प्रेस कॉन्फ्रेंस में पार्टी के सहयोगियों पर केसीआर की छवि को नुकसान पहुंचाने का आरोप लगाया था। इसके बाद 2 सितंबर को केसीआर ने उन्हें पार्टी से निलंबित कर दिया था।

पाक-अफगान-बांग्लादेश से 2024 तक आये अल्पसंख्यक भारत में रह सकेंगे

पहले वर्ष 2014 तक आये लोगों को थी इजाजत, सीएए के तहत केन्द्र सरकार का बड़ा फैसला

विश्ववार्ता ब्यूरो

नयी दिल्ली। केंद्र सरकार ने बुधवार को अफगानिस्तान, बांग्लादेश और पाकिस्तान से 31 दिसंबर 2024 तक भारत आए वहां के अल्पसंख्यकों को राहत दी है। अब ये शरणार्थी (हिंदू, सिख, बौद्ध, जैन, पारसी और ईसाई) बिना पासपोर्ट के भारत में रह सकेंगे।

केंद्र ने नागरिकता संशोधन कानून (सीएए) के तहत पासपोर्ट नियमों में बदलाव किया है। गृह मंत्रालय ने आदेश जारी कर बताया कि इन समुदायों के लोग अगर वैध पासपोर्ट या दस्तावेजों के साथ भी आए थे और उनकी वैधता खत्म हो चुकी है, तब भी उन्हें रहने की छूट मिलेगी। पहले 2014 तक आए लोगों को परमिशन थी।

केंद्र सरकार ने 11 मार्च 2024 को देशभर में सीएए लागू किया था। सीएए के तहत इसी साल मई में पहली बार 14 लोगों को भारत की नागरिकता दी गई थी। केंद्र ने आज के आदेश में साफ किया कि नेपाल और भूटान के नागरिकों को भारत आने-जाने या यहां रहने के लिए पासपोर्ट और वीजा की जरूरत नहीं होगी, बशर्ते वे भारत में सीमा मार्ग से प्रवेश करें। यह व्यवस्था पहले की तरह ही जारी रहेगी। हालांकि अगर कोई नेपाली या भूटानी नागरिक चीन, मकाऊ, हॉन्गकॉन्ग या पाकिस्तान से भारत आता है, तो उसके पास मान्य पासपोर्ट होना अनिवार्य होगा। भारतीय नागरिकों को भी नेपाल या भूटान की सीमा से भारत आने-जाने के लिए पासपोर्ट या वीजा की आवश्यकता नहीं

है लेकिन अगर वे नेपाल या भूटान के अलावा किसी अन्य देश से भारत लौटते हैं (चीन, मकाऊ, हॉन्गकॉन्ग और पाकिस्तान को छोड़कर), तो उन्हें मान्य पासपोर्ट दिखाना होगा।

भारतीय सेना, नौसेना और वायुसेना के कर्मियों को जो ड्यूटी पर भारत में एंट्री या बाहर जा रहे हैं, उनके परिवार के सदस्यों को (अगर वे सरकारी परिवहन के साथ यात्रा कर रहे हों) पासपोर्ट या वीजा की जरूरत नहीं होगी। 31 दिसंबर 2014 से पहले पाकिस्तान, अफगानिस्तान, बांग्लादेश से धार्मिक आधार पर प्रताड़ित होकर भारत आए हिंदू, सिख, बौद्ध, जैन, पारसी और ईसाई समुदाय के लोगों को नागरिकता दी जा सकती है। इन तीन देशों के लोग ही नागरिकता के लिए आवेदन कर सकते हैं। भारतीय नागरिकों से सीएए का कोई सरोकार नहीं है। संविधान के तहत भारतीयों को नागरिकता का अधिकार है। सीएए या कोई कानून इसे नहीं छीन सकता।

सीएए के तहत नागरिकता के लिए आवेदन ऑनलाइन करना होता है। आवेदक को बताना होता है कि वे भारत कब आए। पासपोर्ट या अन्य यात्रा दस्तावेज न होने पर भी आवेदन कर कर सकते हैं। इसके तहत भारत में रहने की अवधि 5 साल से अधिक रखी गई है। इस कानून से इतर नागरिकता हासिल करने के लिए यह अवधि 11 साल से अधिक है।

2016 में नागरिकता संशोधन विधेयक 2016 (सीएए) पेश किया गया था। इससे 1955 के कानून में कुछ बदलाव किया जाना था। 12 अगस्त 2016 को इसे संयुक्त संसदीय कमेटी के पास भेजा गया। कमेटी ने 7 जनवरी 2019 को रिपोर्ट सौंपी थी। सिटिजनशिप अमेंडमेंट बिल को गृहमंत्री अमित शाह ने 9 दिसंबर 2019 को लोकसभा में पेश किया था। 11 दिसंबर 2019 को राज्यसभा में इसके पक्ष में 125 और खिलाफ में 99 वोट पड़े थे। 12 दिसंबर 2019 को इसे राष्ट्रपति की मंजूरी मिल गई।

भारत और चीन से ऐसे कोई बात नहीं कर सकता : पुतिन

बीजिंग। रूस से तेल आयात को लेकर अमेरिकी राष्ट्रपति डोनाल्ड ट्रंप भारत पर काफी नाराज हैं। उन्होंने 50 फीसदी टैरिफ लगाया हुआ है। साथ ही, चीन से भी ट्रंप के संबंध अच्छे नहीं हैं। बुधवार को चीन में सैन्य परेड में भाग लेने के बाद रूसी राष्ट्रपति व्लादिमीर पुतिन ने ट्रंप और उनके प्रशासन को अच्छी तरह से समझाते हुए कह दिया कि कोई भी देश भारत और चीन से इस तरह से बात नहीं कर सकता है। उल्लेखनीय है कि ट्रंप और उनके प्रशासन की ओर से लगातार दोनों देशों के खिलाफ बातें कही जा रही हैं।

पुतिन ने दोनों देशों को अपना साझेदार बताते हुए कहा कि टैरिफ व्यवस्था इन देशों के नेतृत्व को कमजोर करने का एक तरीका है। उन्होंने कहा कि ऐसा करना एक गलती है। पुतिन ने कहा कि बीजिंग और नई दिल्ली, दोनों के अपने घरेलू राजनीतिक तंत्र और कानून हैं और दोनों देशों ने अपने इतिहास में कठिन दौर देखे हैं।

जीएसटी की अब दो दरें, 5% और 18%

वित्तमंत्री बोलीं- रोटी, पिज्जा GST फ्री, हेल्थ-लाइफ इंश्योरेंस पर कोई टैक्स नहीं

विश्ववार्ता ब्यूरो

नयी दिल्ली। जीएसटी काउंसिल की 56वीं मीटिंग में 12% और 28% टैक्स स्लैब हटाने के प्रस्ताव को मंजूरी मिल गई है। यह जानकारी वित्त मंत्री निर्मला सीतारमण ने प्रेस कॉन्फ्रेंस में दी। उन्होंने बताया कि मौजूदा स्ट्रक्चर को सरल करने के लिए दो स्लैब 5% और 18% ही नवरात्रि के पहले दिन यानी 22 सितंबर से लागू किए जाएंगे। इससे करीब 175 आइटम्स सस्ते होंगे। हेल्थ और लाइफ इंश्योरेंस पर भी जीएसटी खत्म कर दिया गया है।

निर्मला सीतारमण ने बताया कि दूध, रोटी, पिज्जा ब्रेड, छेना समेत कई फूड आइटम जीएसटी फ्री होंगे। इसके अलावा सीमेंट पर टैक्स 28% से घटाकर 18% कर दिया गया है। इसके अलावा लग्जरी आइटम्स और तंबाकू प्रोडक्ट्स पर 40% जीएसटी लगाया जाएगा। यह मीटिंग दो दिन (3-4 सितंबर) होनी थी, जिसे एक दिन में ही खत्म कर दिया गया है।

जीएसटी परिषद ने बुधवार को फुटवियर एवं परिधानों को पांच प्रतिशत कर के स्लैब में रखने का निर्णय लिया। सूत्रों ने यह जानकारी दी। अभी तक केवल 1,000 रुपये तक की कीमत वाले जूते-चप्पल एवं परिधान पर ही पांच प्रतिशत की दर से जीएसटी लगता था जबकि इससे अधिक कीमत वाले उत्पादों पर 12 प्रतिशत कर लगाया जाता था। माल एवं सेवा कर से संबंधित मामलों में निर्णय लेने वाले सर्वोच्च निकाय जीएसटी परिषद में लिए गए इस फैसले और परिधान अब सस्ते हो जाएंगे।

अब माइक्रो, स्मॉल और मीडियम एंटरप्राइजेज और स्टार्टअप्स के लिए जीएसटी रजिस्ट्रेशन में लगने वाला समय 30 दिन से घटाकर सिर्फ 3 दिन कर दिया गया है। निर्यातकों को अब जीएसटी रिफंड ऑटोमेटिक मिलेगा। इस प्रस्ताव को भी मंजूरी मिल गई है, जिससे उनका काम आसान होगा। जीएसटी काउंसिल ने बीमा प्रीमियम की दरों में कटौती करने पर सहमति जताई है, जिससे स्वास्थ्य बीमा लेना सस्ता हो जाएगा। इसके साथ ही, जीवन रक्षक दवाओं पर भी जीएसटी दरें कम होने की उम्मीद है।

जीएसटी परिषद ने ऑटोमेटिक रिटर्न फाइलिंग सिस्टम लाने का प्रस्ताव भी रखा है, जिससे जीएसटी से जुड़े नियमों का पालन करना और भी आसान हो जाएगा। 20 लाख रुपए से अधिक कीमत वाली लग्जरी इलेक्ट्रिक गाड़ियों पर जीएसटी दर 5% से बढ़कर 18% हो सकती है। अगर यह प्रस्ताव मंजूर हो जाता है, तो टाटा मोटर्स, महिंद्रा, टेस्ला और मर्सिडीज-बेंज जैसी कंपनियों के लिए यह एक चुनौती बन सकता है। करीब 175 आइटम्स पर जीएसटी दरों में कटौती हो सकती है। जिनमें फूड इंग्रेडिएंट्स, बादाम, स्नैक्स, रेडी-टू-ईट आइटम, जैम, घी, मक्खन, अचार, मुरब्बा, चटनी, ऑटोमोबाइल, ट्रैक्टर, इलेक्ट्रॉनिक्स, एसी और रेफ्रिजरेटर आदि चीजें शामिल हैं।

जीएसटी की नयी दरें 22 सितम्बर से लागू होंगी

बदलाव जिंदगी को बेहतर बनाएंगे: मोदी

पीएम मोदी ने एक्स पर लिखा, 'स्वतंत्रता दिवस पर दिए गए अपने भाषण में मैंने कहा था कि हम जीएसटी में अगली पीढ़ी के सुधार लाने का इरादा रखते हैं। केंद्र सरकार ने जीएसटी की दरों में बदलाव और प्रक्रियाओं को आसान बनाने के लिए एक विस्तृत प्रस्ताव तैयार किया था। इसका मकसद आम लोगों की जिंदगी आसान बनाना और देश की अर्थव्यवस्था को मजबूत करना है। मुझे खुशी है कि जीएसटी काउंसिल (जिसमें केंद्र और सभी राज्य शामिल हैं) ने केंद्र सरकार के इस प्रस्ताव को मंजूरी दे दी है। इसमें जीएसटी दरों में कटौती और कई सुधार शामिल हैं। जिनसे आम जनता, किसान, एमएसएमई, मध्यम वर्ग, महिलाएं और युवा सभी को फायदा होगा। ये बड़े बदलाव हमारे नागरिकों की जिंदगी बेहतर बनाएंगे और कारोबार करना आसान करेंगे। खासकर छोटे व्यापारियों और व्यवसायों को मदद मिलेगी।'

जेलेंस्की के साथ बैठक के लिए मॉस्को तैयार

मास्को। रूस के राष्ट्रपति व्लादिमीर पुतिन ने कहा कि उन्होंने यूक्रेनी राष्ट्रपति वोलोदिमीर जेलेंस्की से मुलाकात की संभावना को खारिज नहीं किया है, लेकिन उन्होंने सवाल उठाया कि क्या कीव की मौजूदा राजनीतिक और संवैधानिक स्थिति को देखते हुए ऐसी बातचीत का कोई महत्व होगा। रूसी राष्ट्रपति ने कहा कि यदि कीव और पश्चिमी देश व्यावहारिक दृष्टिकोण अपनाएं तो इस संघर्ष का राजनीतिक समाधान संभव है। उन्होंने कहा कि यदि समझदारी से काम लिया जाए तो यूक्रेन संघर्ष को समाप्त किया जा सकता है। यदि ऐसा नहीं हुआ, तो हमें अपने लक्ष्यों को सैन्य तरीकों से हासिल करना होगा।

व्लादिमीर पुतिन ने कहा कि मैंने कभी भी जेलेंस्की से मिलने की संभावना से इनकार नहीं किया, लेकिन सवाल यह है कि क्या यह सार्थक होगा। रूसी नेता ने तर्क दिया कि यूक्रेन एक 'अवैध नेता' के कारण रुकावटों का सामना कर रहा है, एक ऐसा संविधान जो जनमत संग्रह और मार्शल लॉ प्रावधानों की मांग करता है, जिसे 'हमेशा के लिए' बढ़ाया जा सकता है। पुतिन ने जोर देकर कहा कि रूस का युद्ध का मकसद जमीन पर कब्जा करना नहीं, बल्कि विवादित क्षेत्रों में सांस्कृतिक और भाषाई अधिकारों की रक्षा करना है। उन्होंने कहा कि हम जमीन के लिए नहीं लड़ रहे।

इंडस्ट्री–एकेडमिया समन्वय से देश बनेगा तकनीक व विकास का केंद्र

आईआईटी कानपुर के कार्यक्रम में सम्मिलित हुए सीएम योगी

विश्ववार्ता संवाददाता

कानपुर। मुख्यमंत्री योगी आदित्यनाथ बुधवार को आईआईटी कानपुर के 'समन्वय' से उद्योग-अकादमिक जुड़ाव कार्यक्रम में सम्मिलित हुए। इस दौरान मुख्यमंत्री ने कहा कि आज इंडस्ट्री और अकादमिक संस्थानों के सहयोग का मुद्दा केवल शोध और नवाचार तक सीमित नहीं है, बल्कि यह सीधे-सीधे आम नागरिक के जीवन स्तर, वैश्विक चुनौतियों और सतत विकास से जुड़ा हुआ है। आर्टिफिशियल इंटेलिजेंस, साइबर सिक्योरिटी और सस्टेनेबिलिटी जैसे विषयों पर मंथन भारत को न केवल आत्मनिर्भर और विकसित राष्ट्र बनाएगा, बल्कि तकनीक और विकास का वैश्विक केंद्र स्थापित करने में भी महत्वपूर्ण भूमिका निभाएगा।

मुख्यमंत्री ने कहा कि आज हम जिस विषय पर एकत्र हुए हैं, वह केवल इंडस्ट्री–एकेडमिया सहयोग का 'समन्वय' ही नहीं है, बल्कि पूरी दुनिया के सामने खड़ी चुनौतियों से जुड़ा हुआ है। ये चुनौतियां सीधे-सीधे आम नागरिक के जीवन स्तर को प्रभावित करती हैं। इसीलिए आर्टिफिशियल इंटेलिजेंस, साइबर सिक्योरिटी और सतत विकास (सस्टेनेबिलिटी) जैसे तीन महत्त्वपूर्ण स्तंभों पर तकनीकी सत्र होंगे और चर्चा होगी। कभी 17वीं शताब्दी तक भारत विश्व की सबसे बड़ी अर्थव्यवस्था था। वैश्विक जीडीपी में हमारा योगदान 25 प्रतिशत तक था। लेकिन 150-200 वर्षों में ऐसा क्या कुछ हुआ कि यह लगातार गिरता गया और 1947 तक आते-आते भारत का योगदान केवल 2 प्रतिशत रह गया।

यूपी बनेगा डीपटेक हब

कानपुर। मुख्यमंत्री योगी आदित्यनाथ की मौजूदगी में भारत के पहले राष्ट्रीय डीपटेक सम्मेलन (डीपटेक भार 2025) का भव्य शुभारंभ आईआईटी कानपुर से हुआ। इस दौरान आईआईटी कानपुर के डायरेक्टर प्रो. मणींद्र अग्रवाल ने मुख्यमंत्री को डीप–टेक लैब की स्थापना के संबंध में प्रस्तुतिकरण के जरिए जानकारी दी। मालूम हो कि यह ऐतिहासिक आयोजन आर्टिफिशियल इंटेलिजेंस (एआई), सेमीकंडक्टर, क्वांटम टेक्नोलॉजी, स्पेस टेक और बायोसाइंसेज जैसे अत्याधुनिक क्षेत्रों पर केंद्रित है। सम्मेलन का उद्देश्य भारत को डीपटेक शक्ति के रूप में स्थापित करना और उत्तर प्रदेश को देश का पहला डीपटेक–रेडी राज्य बनाने की दिशा में ठोस कदम बढ़ाना है। यह पहल प्रदेश को 1 ट्रिलियन डॉलर अर्थव्यवस्था बनाने के लक्ष्य में भी सहयोग करेगी। साथ ही डीपटेक इकोसिस्टम का लाभ अब केवल महानगरों तक सीमित न रहकर टियर–2 और टियर–3 शहरों तथा वहां के युवाओं और स्टार्टअप्स तक पहुंचेगा। इससे छोटे शहरों के नवाचार सीधे राष्ट्रीय और वैश्विक स्तर से जुड़ सकेंगे। सम्मेलन मंट डीपटेक पॉलिसी 2035, देश का पहला डीपटेक एक्सेलेरेटर और भारत का पहला एआई को–पायलट लॉन्च किया गया।

नक्सलियों के सफाये तक चैन से नहीं बैठेंगे

जवानों से मुलाकात कर अमित शाह ने दे दिया संदेश, बड़ी तैयारी

एजेंसी

रायपुर। केंद्रीय गृह मंत्री अमित शाह ने बुधवार को ऑपरेशन ब्लैक फॉरेस्ट में शामिल जवानों से मुलाकात की। अमित शाह ने जवानों को सम्मानित किया। इस दौरान उन्होंने कहा मोदी सरकार तब तक चैन से नहीं बैठेगी जब तक सभी नक्सली आत्मसमर्पण नहीं कर देते, पकड़े नहीं जाते या उनका सफाया नहीं हो जाता। छत्तीसगढ़ के कर्रेगुट्टा पहाड़ी पर 'ऑपरेशन ब्लैक फॉरेस्ट' को सफलतापूर्वक अंजाम देने वाले सीआरपीएफ, छत्तीसगढ़ पुलिस, जिला रिजर्व गार्ड (डीआरजी) और 'कोबरा' बल के जवानों को शाह ने बधाई दी।

अमित शाह ने कहा कि प्रधानमंत्री नरेन्द्र मोदी के नेतृत्व में सरकार भारत को नक्सल मुक्त बनाने के लिए प्रतिबद्ध है। उन्होंने कहा, ''मोदी सरकार तब तक चैन से नहीं बैठेगी, जब तक सभी

नक्सली आत्मसमर्पण नहीं कर देते, पकड़े नहीं जाते या उनका सफाया नहीं हो जाता।'' अमित शाह ने कहा कि ऑपरेशन ब्लैक फॉरेस्ट के दौरान जवानों द्वारा दिखाई गई बहादुरी और पराक्रम को नक्सल विरोधी अभियानों के इतिहास में एक स्वर्णिम अध्याय के रूप में याद किया जाएगा। उन्होंने कहा कि गर्मी, ऊंचाई और हर कदम पर आईईडी के खतरे के बावजूद, सुरक्षा बलों ने ऊंचे मनोबल के साथ अभियान चलाया और एक प्रमुख नक्सल बेस कैंप को सफलतापूर्वक नष्ट कर दिया।

गृह मंत्री ने कहा कि कर्रेगुट्टा पहाड़ी पर से नक्सलियों के सामग्री भंडार और आपूर्ति श्रृंखला को छत्तीसगढ़ पुलिस, सीआरपीएफ, डीआरजी और कोबरा के जवानों ने बहादुरी से नष्ट कर दिया। शाह ने कहा कि नक्सलियों ने देश के कुछ सबसे कम विकसित क्षेत्रों को भारी नुकसान पहुंचाया है, स्कूलों, अस्पतालों को बाधित किया है और सरकार की कल्याणकारी योजनाओं में बाधा डाली है। उन्होंने कहा कि निरंतर नक्सल विरोधी अभियानों के कारण, पशुपतिनाथ से तिरुपति तक फैले पूरे क्षेत्र में 6.5 करोड़ लोगों के जीवन में एक 'नया सूर्योदय' हुआ है। शाह ने यह भी कहा कि मोदी सरकार नक्सल विरोधी अभियानों के दौरान गंभीर रूप से घायल हुए सुरक्षाकर्मियों की सहायता के लिए सभी आवश्यक कदम उठा रही है।

राज्यपाल का कानून बनाने में कोई रोल नहीं

बंगाल, तेलंगाना और हिमाचल प्रदेश की सुप्रीम कोर्ट में दलील

विश्ववार्ता ब्यूरो

नयी दिल्ली। विधानसभा से पास बिलों पर राष्ट्रपति और राज्यपाल की मंजूरी की डेडलाइन तय करने वाली राज्यों की याचिकाओं पर सुप्रीम कोर्ट में लगातार सातवें दिन बुधवार को सुनवाई हुई। पश्चिम बंगाल, तेलंगाना और हिमाचल की सरकारों ने विधेयकों को रोककर रखने की विवेकाधिकार शक्ति का विरोध किया। राज्यों ने कहा कि कानून बनाना विधानसभा का काम है, इसमें राज्यपालों की कोई भूमिका नहीं है। वे केवल औपचारिक प्रमुख होते हैं। वहीं, कोर्ट ने मंगलवार को कहा था कि गवर्नर बिलों को अनिश्चितकाल तक लंबित नहीं रख सकते।

चीफ जस्टिस बीआर गवई, जस्टिस सूर्यकांत, जस्टिस विक्रम नाथ, जस्टिस पी.एस. नरसिम्हा और जस्टिस ए.एस. चंदुरकर की बेंच ने सुनवाई की। अगली

सुनवाई 9 सितंबर को होगी।

पश्चिम बंगाल के वकील कपिल सिब्बल ने कहा, ₹अगर विधानसभा से पास बिल गवर्नर को भेजा जाता है, तो उन्हें उस पर हस्ताक्षर करना ही होगा। सिब्बल ने तर्क दिया कि संविधान की धारा-200 में गवर्नर के लिए संतोष (सैटिस्फैक्शन) जैसी कोई शर्त नहीं है।₹ उन्होंने कहा, ₹या तो वे बिल पर हस्ताक्षर करें, या उसे राष्ट्रपति को भेज दें। लगातार रोके रखना संविधान की भावना के खिलाफ है। अगर गवर्नर मनमर्जी से बिल अटका दें तो यह लोकतंत्र को असंभव बना देगा।₹

हिमाचल सरकार के वकील आनंद शर्मा ने कहा, ₹संघीय ढांचा (फेडरलिज्म) भारत की ताकत है और यह संविधान के बुनियादी ढांचे का हिस्सा है। अगर गवर्नर बिल रोकेंगे तो इससे केंद्र-राज्य संबंधों में टकराव बढ़ेगा और यह लोकतंत्र के लिए खतरनाक होगा। गवर्नर का ऑफिस जनता की इच्छा को नकारने के लिए इस्तेमाल नहीं किया जा सकता। कर्नाटक सरकार के वकील गोपाल सुब्रमण्यम ने सुप्रीम कोर्ट में कहा कि राज्य में दोहरी सरकार (डायार्की) की व्यवस्था नहीं हो सकती। गवर्नर को हमेशा मंत्रिपरिषद की सलाह पर ही काम करना होगा।उन्होंने कहा कि संविधान गवर्नर को सिर्फ दो स्थितियों में ही विवेकाधिकार देता है।

महाराष्ट्र में 10 घंटे करना होगा प्राइवेट कर्मियों को काम

मुम्बई। महाराष्ट्र सरकार ने बुधवार को प्राइवेट क्षेत्र के कर्मचारियों के लिए अधिकतम दैनिक कार्य अवधि को मौजूदा नौ घंटे से बढ़ाकर 10 घंटे करने के लिए कानूनों में संशोधन को मंजूरी दी।

आधिकारिक बयान के अनुसार, इस कदम का उद्देश्य निवेश आकर्षित करना, रोजगार सृजित करना और श्रमिकों के अधिकारों की रक्षा करना है। कैबिनेट फैसले के बाद अब महाराष्ट्र में प्राइवेट कंपनियों के वर्कर्स को दस घंटे काम करना होगा।

मुख्यमंत्री देवेंद्र फडणवीस की अध्यक्षता में हुई कैबिनेट बैठक में केंद्रीय कार्यबल द्वारा सुझाए गए बदलावों को मंजूरी दी गई। इसके साथ ही महाराष्ट्र अब कर्नाटक, तमिलनाडु, तेलंगाना, उत्तर प्रदेश और त्रिपुरा जैसे राज्यों में शुमार हो गया है, जहां ऐसे सुधार पहले ही लागू किए जा चुके हैं।

दिल्ली में बिगड़े हालात, 340 फ्लाइट्स डिले, गाजियाबाद में एक मंजिल तक घर डूबे

यमुना 207 मीटर पार, बिस्किट पर गुजारा कर रहे लोग, 12 हजार लोग सुरक्षित स्थान ले जाये गये

विश्ववार्ता ब्यूरो

नयी दिल्ली। दिल्ली, उत्तर प्रदेश, बिहार, पंजाब, हरियाणा और राजस्थान समेत पूरे उत्तर भारत में बुधवार को तेज बारिश के कारण नदियां उफान पर है। बाढ़ के कारण यहां जनजीवन अस्त-व्यस्त हो गया है। मौसम विभाग के अनुसार, इन राज्यों के कई हिस्सों में अगले 24 घंटे में तेज बारिश होने की आशंका है।

दिल्ली-एनसीआर के कुछ हिस्सों में सुबह की बारिश के बाद पुराने रेलवे पुल पर यमुना का जलस्तर खतरे के निशान (205.33) से ज्यादा 207 मीटर तक पहुंच गया। दिल्ली एयरपोर्ट पर 340 से ज्यादा फ्लाइट्स डिले हुई हैं। फ्लाइट ट्रैकर एजेंसी फ्लाइटरडार24 के मुताबिक, शाम 5 बजे तक 273 उड़ानों का डिपार्चर और 73 उड़ानों का अराइवल देरी से हुआ।

यमुना बाजार, ओल्ड उस्मानपुर, ओल्ड गढ़ी मेंडू, तिब्बती बाजार, मोनेस्ट्री मार्केट समेत निचले इलाकों में बाढ़ का पानी घरों में घुस गया है। बुधवार को सभी स्कूल बंद रखे गए हैं। अब तक 12 हजार लोग घर छोड़कर सुरक्षित जगहों पर जा चुके हैं।

यूपी के गाजियाबाद में सड़कों पर घुटनों तक पानी भर गया। कारें आधी डूब गईं। 7 गांव बाढ़ की चपेट में हैं। कई जगह एक मंजिल तक घर डूब गए हैं। नोएडा में बुधवार दोपहर अंधेरा छा गया। यहां दोपहर को दो घंटे तेज बारिश हुई। पंजाब में बुधवार को भी तेज बारिश जारी है। 23 जिलों में बाढ़ जैसे हालात हैं। 1200 से ज्यादा गांवों में पानी भरा

है। अब तक 30 लोगों की मौत हुई है। 3 लोग लापता हैं। सभी स्कूल-कॉलेजों को 7 सितंबर तक बंद करने का फैसला लिया गया है। उत्तर प्रदेश के नोएडा में यमुना के जलस्तर के बढ़ने से 1000 फार्महाउस में पानी भर गया। यहां से लोगों को रेस्क्यू किया गया। मथुरा में बाढ़ से करीब 900 परिवार प्रभावित हैं। आगरा में यमुना का पानी ताजमहल की बाउंड्री तक पहुंच गया। शहर के कई घाट और 8 श्मशान घाट पानी में डूब गए। हरियाणा में झज्जर, हिसार, यमुनानगर, कुरुक्षेत्र और पंचकूला के कई हिस्सों में 3-5 फीट तक पानी भरा है। यहां के 200 से ज्यादा स्कूल बंद हैं। अंबाला के सैकड़ों घरों में 2-4 फीट पानी भरा हुआ है। हथिनीकुंड बैराज से 67 घंटे से लगातार पानी छोड़ा जा रहा है। दिल्ली वालों को यमुना की लहरें डरा रही हैं। बाढ़ से हालात बिगड़ने लगे हैं। अपना घरबार छोड़ चुके लोग बिस्किट पर गुजारा कर रहे हैं। यमुना ने बुधवार को जलस्तर का एक रिकॉर्ड तोड़ दिया। दिल्ली में यमुना दोपहर 1 बजे 207 मीटर के निशान को पार कर गई। 1963 के बाद से यह 5वीं बार है जब यमुना ने 207 मीटर के निशान को पार किया है। केंद्रीय जल आयोग का अनुमान है कि रात 8 बजे तक यमुना का जलस्तर 207.40 मीटर तक पहुंच जाएगा।

दिल्ली के निचले इलाकों में रहने वाले लोगों के लिए सड़कें नदियां और बाजार तालाब बन गए हैं। यमुना नदी के लगातार बढ़ते जलस्तर से जान और सामान बचाने के लिए लोग सुरक्षित जगहों की ओर भाग रहे हैं। मजनू का टीला में दुकानदारों से लेकर मदनपुर खादर और बदरपुर में रहने वाले परिवार अब अस्थायी शेल्टरों में रह रहे हैं।

यमुना नदी का बाढ़ का पानी दिल्ली के सबसे पुराने और व्यस्ततम श्मशान घाट, निगमबोध घाट में घुसना शुरू हो गया है। अधिकारियों ने बुधवार को बताया कि नदी के किनारे से पानी परिसर में रिसने लगा है। घाट अभी भी चालू है।

भगोड़े आप विधायक बोले– मुझे एनकाउंटर का डर

चंडीगढ़। पंजाब पुलिस से फरार घूम रहे आप के विधायक हरमीत सिंह पठानमाजरा ने अपनी ही सरकार पर आरोप लगाया है कि उनका एनकाउंटर भी हो सकता है। उन्होंने बुधवार को एक वीडियो जारी कर रहा है कि पंजाब सरकार ने मेरे पीछे 500 पुलिस वाले लगा रखे हैं। उन्हें पूर्व पत्नी से रेप के मामले में पुलिस खोज रही है। उनकी तलाश में पुलिस करनाल भी पहुंची थी, जहां वह अपने एक रिश्तेदार के यहां ठहरे थे। पुलिस पहुंची तो वह दीवार फांदकर भाग निकले। पुलिस ने उनका पीछा भी किया, लेकिन वह स्कॉर्पियो गाड़ी में सवार होकर निकल गए। उन्हें पुलिस पकड़ नहीं सकी।

अब उन्होंने एक वीडियो जारी किया है और कहा कि उन्हें एनकाउंटर का डर सता रहा है। उन्होंने कहा कि पंजाब पुलिस मुझे एक गैंगस्टर घोषित करना चाहती है और एनकाउंटर दिखाकर मेरी हत्या की जा सकती है।

एक नजर

बलरामपुर गार्डन में 22वां राष्ट्रीय पुस्तक मेला आज से

लखनऊ। दो दशक से भी आगे का दृष्टिकोण देते हुए किताबों का मेला कल से बलरामपुर गार्डन अशोक मार्ग में प्रारम्भ हो जायेगा। ग्यारह दिवसीय 22वें राष्ट्रीय पुस्तक मेले का उद्घाटन चार सितम्बर को षाम पांच बजे राज्यपाल आनंदीबेन पटेल करेंगी। 'विजन 2047 : विकसित भारत, विकसित प्रदेश' थीम पर आधारित इस पुस्तक मेले में राजकमल, लोकभारती, वाणी, भारतीय ज्ञानपीठ, प्रभात, राजकमल, सस्ता साहित्य मण्डल, प्रकाषन संस्थान, दिव्यांष व सेतु प्रकाषन जैसे पांच दर्जन से ऊपर प्रकाषकों और वितरकों के लगभग सवा सौ स्टाल होंगे। मुख्य पण्डाल में साहित्यिक और सांस्कृतिक गतिविधियां मेले के समापन 14 सितम्बर तक वाटर प्रूफ पाण्डाल में बाल और युवा गतिविधियों के साथ लगातार चलेंगी। हजारों पुस्तकों की विविध शृंखला में हिंदी, अंग्रेजी और अन्य क्षेत्रीय भाषाओं में साहित्य, शैक्षणिक पुस्तकें, बाल साहित्य और दुर्लभ पुस्तकों का संग्रह यहां सुधी पाठकों के लिये उपलब्ध रहेगा।

6 सितंबर से शुरू होगा आरएसएस का प्रारंभिक वर्ग

गुरसहायगंज कन्नौज। राष्ट्रीय स्वयंसेवक संघ विगत 99 वर्ष से व्यक्ति में जगाए राष्ट्र चेतना जनमन संस्कार करें यही साधन है का भाव समाज में जागृत करने का कार्य कर रहा है इसी निमित्त अपने कार्यकर्ताओं के विकास की दृष्टि से अपने व जिले के स्वयं सेवकों हेतु प्रारंभिक वर्ग 2025 आयोजित किया जा रहा है। यह जानकारी राष्ट्रीय स्वयंसेवक संघ के नगर सह संचालक शैलेश गुप्ता ने दी उन्होंने बताया कि छिबरामऊ नगर तथा विकासखंड के अलावा गुरसहायगंज नगर व ग्रामीण क्षेत्र के विद्यालयों से पांच छात्रों का चयन किया जा रहा है जो कक्षा 9 में अध्यनरत हो और उनकी उम्र लगभग 13 वर्ष हो ऐसे छात्र 6 सितंबर समय 3 :00 से 8 सितंबर तक स्थान बांके बिहारी गेस्ट हाउस महमूदगंज छिबरामऊ कन्नौज में प्रारंभिक वर्ग 2025 कार्यक्रम में प्रतिभाग करेंगे उन्होंने बताया कि प्रारंभिक वर्ग में प्रतिभाग करने वाले छात्र बर्तन थाली गिलास बिछाने की दरी तोलिया सहित दैनिक उपयोग की सामग्री अपने साथ लेंगे उन्होंने बताया कि मूल्यवान वस्तुएं जैसे सोने की चेन मोबाइल लैपटॉप घड़ी इत्यादि का प्रयोग ना किया जाएगा राष्ट्रीय स्वयंसेवक संघ के नगर संघ संचालक बृजेश कौशल ने बताया कि कार्यक्रम में जिला प्रचारक विभाग प्रचारक के अलावा जिला कार्यवाह तथा जिला संघ संचालक प्रतिभाग करेंगे नगर से गीता इंटर कॉलेज मदन मोहन मालवीय इंटर कॉलेज सरस्वती शिशु मंदिर जेपी एजुकेशन इंदिरा नगर के छात्र इस कार्यक्रम में प्रतिभाग कर रहे हैं।

डीडीआर कार्यालय ने भेजी नोशनल वेतन वृद्धि की सूची, 60 शिक्षकों के प्रकरण नहीं हो सके निस्तारित

गुरसहायगंज कन्नौज। नोशनल इन्क्रीमेंट का लाभ पाने वाले कन्नौज के शिक्षक प्रधानाचार्य के अधिकतम साथियों के प्रकरण उप शिक्षा निदेशक कानपुर मंडल द्वारा निस्तारित कर दिए गए हैं जिनकी सूची जिला विद्यालय निरीक्षक कार्यालय व ट्रेज़री कन्नौज को भेज दी गई है। यह जानकारी उत्तर प्रदेश माध्यमिक शिक्षक संघ प्रदेशीय संरक्षक मंडल संरक्षक सदस्य श्री कृष्णा यादव ने दी उन्होंने आगे बताया कि 60 शिक्षकों के ऐसे प्रकरण निस्तारित नहीं हो सके हैं जिन्होने वर्ष 2016 में हुए पेंशन पुनरीक्षण का पीपीओ, नहीं प्रस्तुत किया है।

ऐसे 60 शिक्षकों की सूची डीआईओएस कार्यालय में डीडीआर कानपुर कार्यालय से भेज दी गई है। उन्होंने शिक्षकों से आवाहन करते हुए कहा कि ऐसे सम्बंधित साथियों से 2016 में पेंशन पुनरीक्षण वाला पीपीओ सीधे डीडीआर कार्यालय पेंशन पटल सहायक बी,के, यादव के पास पहुंचाना सुनिश्चित करें उन्होंने बताया कि जिन शिक्षकों का सातवां वेतन आयोग का पुनरीक्षण फिक्सेशन नहीं किया गया है ऐसे शिक्षक लेखा कार्यालय से पहले अपना सेवा पंजिका भेज कर फिक्सेशन कराये और उसके बाद प्रधानाचार्य प्रबंधक के हस्ताक्षर करके जिला विद्यालय निरीक्षक कार्यालय में पत्रावली जमा करें उसके बाद पत्रावली को संयुक्त शिक्षा निदेशक कार्यालय अग्रसारित किया जाएगा उसके बाद उनका नोशनल वेतन वृद्धि के साथ वेतन अवशेष का भुगतान किया जाएगा।

जिला जज व जिलाधिकारी ने किया बाल संप्रेषण गृह का निरीक्षण

फर्रुखाबाद। फर्रुखाबाद राजकीय संप्रेषण गृह, किशोर का औचक निरीक्षण जनपद न्यायाधीश सचिव जिला विधिक सेवा प्राधिकरण फर्रुखाबाद जिला अधिकारी आशुतोष कुमार द्विवेदी तथा मुख्य विकास अधिकारी द्वारा किया गया। निरीक्षण के दौरान संस्था का वातावरण स्वच्छ पाया गया। किशोरों हेतु खेलकूद का स्थान, शयन कक्ष तथा अन्य सुविधाओं का अवलोकन किया गया उचित स्थानों पर वेंटिलेशन एडजेस्ट फैन लगे होने या न होने की स्थिति की भी जाँच की गई ।जो संतोषजनक पाई गई। उक्त निरीक्षण के क्रम में जिला अधिकारी ने जिला प्रोबेशन अधिकारी को संस्था के अनुरक्षण एवं लघु निर्माण कार्य हेतु प्रस्ताव शासन को जिला अधिकारी की तरफ से प्रेषित करने के निर्देश दिए।

कॉर्पोरेट घरानों से मिलीभगत व घोटाला देख निजीकरण का निर्णय निरस्त करने की मांग

संघर्ष समिति ने निजीकरण पर उठाए पांच सवाल

विश्ववार्ता ब्यूरो

वाराणसी। पूर्वांचल विद्युत वितरण निगम एवं दक्षिणांचल विद्युत वितरण निगम के निजीकरण के मामले में पावर कार्पोरेशन प्रबंधन की निजी घरानों से मिली भगत और बड़े घोटाले की आशंका को देखते हुए विद्युत कर्मचारी संयुक्त संघर्ष समिति, उत्तर प्रदेश ने प्रदेश के मुख्यमंत्री माननीय योगी आदित्यनाथ जी से निजीकरण के सारे प्रकरण में सीबीआई जांच की मांग की है और कहा है कि निजीकरण का निर्णय प्रदेश हित में तत्काल निरस्त किया जाए।

संघर्ष समिति के पदाधिकारियों संजय सिंह चौहान, जितेन्द्र सिंह गुर्जर, गिरीश पांडेय, महेन्द्र राय, पी.के.दीक्षित, सुहैल आबिद, चंद्र भूषण उपाध्याय, विवेक सिंह, आरवाई शुक्ला, छोटेलाल दीक्षित, आर बी सिंह, मो वसीम, मायाशंकर तिवारी, श्रीचन्द, सरजू त्रिवेदी, योगेन्द्र कुमार, एके श्रीवास्तव, देवेन्द्र पाण्डेय, केएस रावत, प्रेमनाथ राय, शशिकान्त श्रीवास्तव, मो इलियास, रफीक अहमद, पी एस बाजपेई, जीपी सिंह, राम सहारे वर्मा, विशम्भर सिंह ने बताया कि निजीकरण के मामले में प्रारंभ में ही जिस प्रकार अवैध ढंग से ट्रांजैक्शन कंसल्टेंट की नियुक्ति की गई उससे बड़े घोटाले की आशंका बलवती हो गई थी।

इसे देखते हुए संघर्ष समिति ने प्रारंभिक तौर पर ही निजीकरण के सारे मामले में बड़े भ्रष्टाचार की आशंका जताई थी। समिति ने भ्रष्टाचार के विरुद्ध लड़ने वाली सबसे बड़ी संस्था ट्रांसपेरेंसी इंटरनेशनल इंडिया से भी इस बाबत विचार विमर्श किया। विस्तृत विचार विमर्श के बाद ऐसे तथ्य सामने आए हैं जिससे ऐसा लगता है कि निजीकरण के मामले में बहुत बड़ा घोटाला और भ्रष्टाचार होने जा रहा है।

संघर्ष समिति ने आज ऐसे पांच बिंदुओं को सार्वजनिक करते हुए प्रदेश के

मुख्यमंत्री योगी आदित्यनाथ जी से मांग की है कि उत्तर प्रदेश सरकार की भ्रष्टाचार पर जीरो टॉलरेंस की नीति को देखते हुए निजीकरण के सारे मामले की तत्काल सीबीआई जांच कराई जाए।

संघर्ष समिति ने कहा कि पहला बिंदु विगत नवंबर में लखनऊ में विद्युत वितरण निगमों की मीटिंग है जिसमें निजी घरानों ने बड़ी संख्या में भागीदारी की थी और कार्यक्रम को स्पॉन्सर भी किया था। पूर्वांचल विद्युत वितरण निगम एवं दक्षिणांचल विद्युत वितरण निगम के निजीकरण की पृष्ठभूमि यही तैयार की गई थी। इस मीटिंग में देश के इतिहास में पहली बार शीर्ष प्रबंधन द्वारा डिस्कॉम एसोशिएशन बनाई है। निजीकरण को अंजाम देने के दृष्टिकोण से पावर कॉरपोरेशन के अध्यक्ष डॉक्टर आशीष गोयल को इसी मीटिंग में डिस्कॉम एसोशिएशन का जनरल सेक्रेटरी बनाया गया।

दूसरा बिन्दु ट्रांजैक्शन कंसल्टेंट की नियुक्ति में हितों के टकराव को शिथिलता देना है। इसके साथ ही झूठा शपथ पत्र देने और अमेरिका में पेनल्टी लगने की बात स्वीकार कर लेने के बाद भी ग्रांट थॉर्टन को नहीं हटाया गया और इसी कंसल्टेंट से निजीकरण के डॉक्यूमेंट तैयार कराए गए।

तीसरी बात बिडिंग हेतु ड्राफ्ट स्टैंडर्ड बिडिंग डॉक्यूमेंट 2025 को आधार माना जा रहा है जो डॉक्यूमेंट आज तक पब्लिक डोमेन में ही नहीं है। इसके पूर्व सितंबर 2020 में ड्राफ्ट स्टैंडर्ड बिडिंग डॉक्यूमेंट जारी किया गया था जिस पर ऑल इंडिया पावर इंजीनियर्स फेडरेशन सहित कई संस्थानों की आपत्ति आई थी। इन आपत्तियों का आज तक निस्तारण नहीं किया गया है और गुपचुप ढंग से उत्तर प्रदेश में निजीकरण के पहले ड्राफ्ट बिडिंग डॉक्यूमेंट 2025 जारी कर दिया गया। ड्राफ्ट बिडिंग डॉक्यूमेंट 2025 को न पब्लिक डोमेन में रखा गया है न इस पर किसी कीआपत्ती मांग की गई है। उत्तर प्रदेश में निजीकरण करने के लिए यह सब मिली भगत का बड़ा खेल है।

चौथा बिंदु यह है कि निजीकरण के सारे प्रकरण में कॉर्पोरेट घरानों को विश्वास में लेकर काम किया जा रहा है। टाटा पावर के सीईओ प्रवीर सिन्हा ने हाल ही में तीसरी बार बयान देकर इस बात की पुष्टि की है जिसमें उन्होंने कहा है कि उत्तर प्रदेश में पूर्वांचल और दक्षिणांचल विद्युत वितरण निगम के निजीकरण के डॉक्यूमेंट उनसे चर्चा करके बनाया गए हैं।

पांचवा बिंदु यह है कि पूर्वांचल विद्युत वितरण निगम एवं दक्षिणांचल विद्युत वितरण निगम को कौड़ियों के मोल पूर्व निर्धारित निजी घरानों को बेचने के लिए इक्विटी के आधार पर बेचने की कोशिश की जा रही है। इक्विटी को लॉन्ग टर्म लोन में कन्वर्ट किए जाने के बाद 42 जनपदों की बिजली व्यवस्था मनचाहे कॉर्पोरेट घरानों को कौड़ियों के दाम मिल जाएगी।

संघर्ष समिति के पदाधिकारी ने कहा कि यह सब बहुत ही गंभीर मामला है। उत्तर प्रदेश में बिजली की लाखों करोड़ रुपए की परिसंपत्तियों को लूट से बचाने के लिए माननीय मुख्यमंत्री जी को तत्काल हस्तक्षेप कर सारी प्रक्रिया रोकनी चाहिए और चल रहे घोटाले की उच्च स्तरीय सीबीआई कराई जानी चाहिए।

संघर्ष समिति ने कहा कि बिजली कर्मचारी, किसान, उपभोक्ता, व्हीसल ब्लोअर, सरकारी कर्मचारी, राष्ट्रीय ट्रेड यूनियन सब मिलकर निजीकरण के पीछे हो रहे भ्रष्टाचार का पर्दाफाश करते रहेंगे। निजीकरण के विरोध में अभियान और संघर्ष तब तक जारी रहेगा जब तक निजीकरण का फैसला वापस नहीं लिया जाता।

मनरेगा को और अधिक पारदर्शी बनाएगा 'युक्तधारा'

विश्ववार्ता ब्यूरो

» मनरेगा मे पारदर्शिता और निगरानी के लिए किये जा रहे अभिनव कार्य

लखनऊ। उपमुख्यमंत्री केशव प्रसाद मौर्य के मार्गदर्शन मे मनरेगा कार्यों में पारदर्शिता व निगरानी के लिए अभिनव कार्य किये जा रहे हैं।की गयी व्यवस्था के बहुत ही सार्थक व सकारात्मक परिणाम निखर कर आ रहे हैं। मनरेगा के कार्यों में पारदर्शिता लाने के लिए और मजदूरों के भुगतान में हेराफेरी न होने पाये, इस दिशा में अभिनव कार्य किये जा रहे हैं। इसी क्रम में 'युक्तधारा पोर्टल' लांच किया जा रहा है। 'युक्तधारा' पोर्टल महात्मा गांधी नरेगा को और भी पारदर्शी बनाएगा।

वित्तीय वर्ष 2026-27 से मनरेगा के सभी कार्य युक्तधारा पोर्टल पर अपलोड किये जाएंगे। इस पोर्टल पर हर कार्य की कार्ययोजना, स्थान, लागत और प्रगति का पूरा ब्योरा दर्ज होगा। इसकी सबसे बड़ी विशेषता यह है कि इसमें भौगोलिक सूचना प्रणाली (जीआइएस) आधारित योजना तैयार की जाएगी। यानी किस गांव में, किस जगह, कितने क्षेत्रफल में और कितनी लागत से कार्य होना है, यह पूरी जानकारी मानचित्र पर दर्ज रहेगी। इससे न तो एक ही जगह दोबारा काम दिखाया जा सकेगा और न ही अतिरिक्त भुगतान की कोई संभावना रहेगी। ग्रामीणों को इसका सीधा लाभ मिलेगा। गांवों में जो भी कार्य होंगे, उनकी जानकारी अब खुले तौर पर उपलब्ध रहेगी।

युक्तधारा पोर्टल से योजनाओं की पारदर्शिता बढ़ेगी और गड़बड़ी को कोई गुंजाइश नहीं बचेगी। ग्रामीणों को भरोसे के साथ समय पर रोजगार और विकास कार्यों का लाभ मिलेगा। यह पोर्टल महात्मा गांधी नरेगा के तहत ग्रामीण विकास कार्यों की योजना और कार्यान्वयन के लिए एक संरचित तथा भागीदारीपूर्ण दृष्टिकोण प्रदान करता है। यह प्रक्रिया ग्राम पंचायत योजनाकार के सिस्टम में लॉग इन करने और लैंडस्कैप परिचयकरण से शुरू होती है-यह एक आवश्यक कदम है, जिसमें गांव की भौगोलिक तथा विषयगत विशेषताओं की खोज कई जीआईएस-आधारित मानचित्र परतों के माध्यम से की जाती है। इनमें प्रशासनिक सीमाएं, भूमि उपयोग पैटर्न, मिट्टी क्षरण क्षेत्र, भूजल उपलब्धता तथा उपग्रह इमेजरी शामिल हैं, जो सामूहिक रूप से सूचित निर्णय लेने में सहायता प्रदान करते हैं। इसके पश्चात, उपयोगकर्ता Geographically Analyzable Works (GIS-आधारित संपत्ति कार्य) तथा गैर-GAW श्रेणियों के अंतर्गत गतिविधियों की पहचान करते हैं।

सूचना

मै शिफा शेख सनातन धर्म से प्रेरित होकर मुस्लिम धर्म को त्याग कर सनातन धर्म आपना रही हूँ, मै अपनी खुशी से यह सब कर रही हूँ, आज से मुझे सान्वी आर्य के नाम से जाना व पहचाना जायें।

-शिफा शेख
पिता- अजीज शेख
बनपुरवा भियांव, पोस्ट-डीह भियांव, अम्बेडकर नगर, उत्तर प्रदेश, 224139

सूचना

सर्वसाधारण को सूचित किया जाता है कि मेरी पुत्री का नाम ऐंजल गुप्ता जो जन्म, प्रमाण पत्र में त्रुटि के कारण ऐंजल दर्ज हो गया है जब कि सही नाम ऐंजल गुप्ता है (ANGEL GUPTA) है। जिसकी जन्म तिथि 23/06/2012 है।

शपथकर्ता- चन्दन कुमार
पुत्र हरीराम
निवासी : मोहल्ला आजाद नगर पत्रालय व नगर पंचायत इत्तिफातगंज जिला-अम्बेडकरनगर, उत्तर प्रदेश पिन कोड = 224145

परीक्षा सकुशल कराने को लेकर मंडलायुक्त व पुलिस कमिश्नर ने की बैठक

विश्ववार्ता ब्यूरो

लखनऊ। उप्र अधीनस्थ सेवा चयन आयोग की प्रारम्भिक अर्हता परीक्षा 2025 के दृष्टिगत मंडलायुक्त डॉ रोशन जैकब व पुलिस कमिश्नर श्री अमरेंद्र कुमार सेंगर की अध्यक्षता में उक्त परीक्षा को पारदर्शी,सुचारू एवं सकुशल संपन्न कराए जाने को लेकर आयुक्त कक्ष कार्यालय में महत्वपूर्ण बैठक आहूत की गई। बैठक के दौरान मंडलायुक्त ने समस्त अधिकारियों को निर्देश दिए कि समस्त केंद्रों पर शांतिपूर्ण ढंग से आयोग द्वारा जारी की गई प्रक्रियाओं का अनुपालन सुनिश्चित कराते हुए परीक्षा को सम्पन्न कराया जाए। उन्होंने कहा की सभी केंद्र व्यवस्थापक गहनता के साथ आयोग द्वारा जारी गाइडलाइंस का अध्यन करना सुनिश्चित कर ले। सभी परीक्षा केंद्रों पर वीडियो रिकार्डिंग/कंट्रोल रूम की मॉनिटरिंग अच्छे से कराया जाना सुनिश्चित किया जाए।

मंडलायुक्त ने संबंधित अधिकारियों को निर्देश दिया कि सभी केंद्रों पर लाइट, पंखे, पेयजल और शौचालयों की व्यवस्था को सुनिश्चित करा लिया जाए। सभी कमरों में व्यापक प्रकाश की व्यवस्था को सुनिश्चित कराया जाए। यदि कोई कमी है तो तत्काल उसे पूरा किया जाए। बैठक में मंडलायुक्त द्वारा उपस्थित सभी अधिकारियों को निर्देशित किया गया कि बारिश के मौसम के दृष्टिगत परीक्षा केंद्र कैंपस में पर्याप्त व्यवस्थाएं, साफ-सफाई आदि की व्यवस्थाओं को सुनिश्चित कराया जाए। जिन केंद्रों में जलभराव की संभावना है उनको चिन्हित करते हुए नगर निगम की टीमों की तैनाती कराना सुनिश्चित किया जाए। ताकि अभ्यार्थियों को कोई असुविधा न हो।

उक्त के पश्चात संबंधित अधिकारियों द्वारा अवगत कराया गया है, जनपद में 91 केन्द्र बनाए गए है। उन्होंने बताया कि यह परीक्षा 2 दिन और 4 पालियों में आहूत की जाएगी। दिनाक 06-09-2025 शनिवार एवं 07-09-2025 रविवार को प्रथम पाली प्रातः 10:00 बजे से दोपहर 12:00 बजे तक तथा द्वितीय पाली अपराह्न 3:00 बजे से सायं 5:00 बजे तक होगी।

मंडलायुक्त द्वारा बताया गया की पेपर परीक्षा केंद्रों पर सेक्टर मजिस्ट्रेट के द्वारा पुलिस अभीरक्षा में पहुंचाएं जाएं। जिलाधिकारी ने बताया कि इस बार जनपद लखनऊ में 1,26,912 परीक्षार्थी भाग ले रहे है। उन्होंने बताया की सभी केंद्रों पर सीसीटीवी कैमरों की स्थापना समयबद्ध रूप में करा लिया गया है। साथ ही निर्देश दिया की प्रत्येक केंद्र में परीक्षार्थी के मोबाइल आदि जमा कराने के लिए व्यवस्था सुनिश्चित कराई जाएगी।

कृषि मंत्री ने 25 अक्टूबर तक राजकीय बीज भंडारों पर रबी फसलों के बीज उपलब्ध कराने के दिए निर्देश

» बाढ़ प्रभावित क्षेत्रों में फसल बीमा का लाभ दिलाने के लिए संयुक्त टीम को कार्यवाही करने के निर्देश

» किसानों तक उन्नतशील बीजों का समय पर वितरण सुनिश्चित करने पर जोर

विश्ववार्ता ब्यूरो

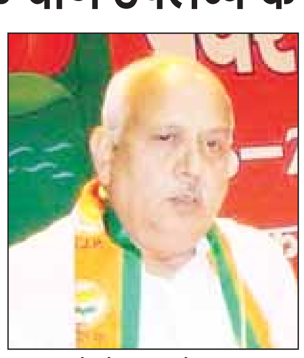

लखनऊ। बुधवार को कृषि निदेशालय में कृषि मंत्री सूर्य प्रताप शाही तथा माननीय कृषि राज्यमंत्री श्री बलदेव सिंह औलख जी ने कृषि विभाग द्वारा संचालित योजनाओं/कार्यक्रमों की भौतिक एवं वित्तीय समीक्षा बैठक की।

कृषि मंत्री ने समस्त जनपद /मंडल के अधिकारियों को निम्न निर्देश दिए कि रबी फ़सलों (गेहूँ, जौ, चना, मटर,मसूर, सरसों, अलसी आदि) के सभी बीज 25 अक्तूबर 2025 तक समस्त राजकीय बीज भंडारों पर कृषकों को वितरण हेतु अपरिहार्य रूप से उपलब्ध करायें। रबी फ़सलों के सभी अनुदानित बीजों का कृषकों को वितरण बुआई से पूर्व 25 नवम्बर 2025 तक अनिवार्य रूप से राजकीय कृषि बीज भंडारों के माध्यम से पूर्ण कर लिया जाये।

उन्होंने कहा कि वर्तमान में बाढ़ प्रभावित/हानि वाले इलाकों में कृषकों को बीमा का लाभ समय से प्राप्त कराए जाने हेतु राजस्व, कृषि एवं बीमा के जिम्मेदार अधिकारियों/कर्मचारियों की संयुक्त टीम द्वारा अविलंब पूर्ण कर प्रभावित कृषकों को तत्काल लाभ पहुंचाया जाये। इस सम्बंध में किसी भी प्रकार की लापरवाही पर कार्यवाही की जाएगी।

उक्त बैठक में प्रमुख सचिव कृषि रविंद्र, सचिव कृषि इन्द्र विक्रम सिंह, विशेष सचिव कृषि टी.के. शीबू, विशेष सचिव कृषि ओ.पी. वर्मा, निदेशक कृषि पंकज त्रिपाठी व अन्य उपस्थित रहे।

कार्यालय जिलाधिकारी / लाइसेंस प्राधिकारी, जालौन ।

सख्या 804/जि०आ०अवि०/मध्य सत्र व्यवस्थापन /2025-26/जालौन / दिनांकः 03, सितम्बर, 2025

(ई-टेण्डर विज्ञप्ति)

सर्व साधारण को एतद्द्वारा सूचित किया जाता है कि जिलाधिकारी / लाइसेंस प्राधिकारी जनपद जालौन के पत्र संख्या 762/जि०आ०अवि०/ दु०निरस्ती०/कम्पो० हरदोई राजा/25-26/दिनांक 25 अगस्त, 2025 के द्वारा कम्पोजिट दुकान हरदोई राजा जनपद जालौन निरस्त की गयी है। कार्यालय आबकारी आयुक्त, उत्तर प्रदेश के अर्द्ध. शासकीय पत्र संख्या संख्या-7017/दस लाइसेंस 307/आबकारी नीति/2025-26 दिनांक प्रयागराज फरवरी 06. 2025 के अनुपालन में उक्त मदिरा दुकान का वर्ष 2025-26 की अवशेष अवधि हेतु स्थायी व्यवस्थापन ई-टेंडर/ऑफर के माध्यम से कराया जाना है। उपरोक्त मदिरा दुकान के सम्बन्ध में विवरण ई-निविदा की वेबसाइट www.etender.up.nic.in से ऑनलाइन डाउनलोड किया जा सकता है। मंदिरा दुकान का विवरण निम्नवत है

मध्य सत्र में कम्पोजिट मदिरा दुकान हरदोई राजा का वर्ष 2025-26 हेतु (ई-टेण्डर/ऑफर) के माध्यम से स्थायी रूप से व्यवस्थापन हेतु विवरण निम्नवत है

क्र. सं.	दुकान का नाम	प्रकार	ई-टेण्डर हेतु निर्धारित न्यूनतम वार्षिक लाइसेंस फीस	ई-टेण्डर हेतु न्यूनतम निर्धारित वार्षिक एम०जी०आर०	
				विदेशी मदिरा हेतु	बीयर हेतु
1	कम्पोजिट मदिरा दुकान हरदोई राजा शॉप आईडी-41929	कम्पोजिट	225000	1500000	1100000

लाइसेंस फीस का आगणन निम्नानुसार किया जायेगा-

जनपद जालैन के लिए कम्पोजिट मदिरा दुकान हरदोई राजा में विदेशी मदिरा की लाइसेंस फीस की दर-9500/- है एवं बीयर हेतु लाइसेंस फीस की दर-2 7200/- है।

विदेशी मदिरा हेतु लाइसेंस फीस (L1)= प्रस्तावित एम०जी०आर (5000 के गुणांक में) x 9500 (लाइसेंस फीस की दर-1) / 1,00,000

बीयर हेतु लाइसेंस फीस (L2)= प्रस्तावित एम०जी०आर (5000 के गुणांक में) x 7200 (लाइसेंस फीस की दर-2) / 1,00,000

उपरोक्तानुसार आगणित लाइसेंस फीस (L1) एवं लाइसेंस फीस (L2) निकटम रु 5000/- के अगले गुणांक तक राउण्ड ऑफ कर अंतिनीकृत किया जायेगा। इस प्रकार आगणित अंतिमीकृत लाइसेंस फीस (L1) एवं लाइसेंस फीस (L2) का योग कम्पोजिट दुकान की वर्ष 2025-28 हेतु निर्धारित वार्षिक लाइसेंस फीस होगी। उक्त दुकान की प्रतिभूति ई-बैंक गारंटी के रूप में मान्य की जायेगी, एफ०डी०आर० मान्य नहीं कि जायेगी।

ऑन लाइन ई-टेण्डरिंग हेतु निम्नानुसार समय सारणी निर्धारित की गयी है-

1.	Tender publishing date	04-09-2025 at 11:00
2.	Bid submission start date	04-09-2025 at 11:30
3.	Bid submission closing date	12-09-2025 at 11:00
4.	Technical bid opening date	12-09-2025 at 01:00
5.	Financial bid opening date	12-09-2025 at 02:00
6.	The Place of Bid Opening	Collectorate meeting Hall Orai

उपरोक्त कम्पोजिट दुकान हेतु प्रोसेसिंग फीस (कम्पोजिट दुकान हेतु प्रति आवेदन फीस रू0 55000/- आवेदन प्रति दुकान) ई-टेण्डर हेतु आवेदन करते समय प्रोसेसिंग फीस के भुगतान हेतु 'फी-पेमेन्ट मोड के अंतर्गत 'आनलाइन' (चेक बाक्स) रोलेक्ट किया जायेगा। उसके उपरान्त प्रोसेसिंग फीस ई-टेण्डर पोर्टल पर केवल आनलाइन माध्यम से ली जायेगी। प्रोसेसिंग फीस को आनलाइन जमा करने हेतु आवेदक के पास दो विकल्प उपलब्ध होंगे (1) इन्टरनेट बैंकिंग (2) चालान, जिनमें से किसी एक माध्यम से आवेदक उक्त धनराशि जमा कर सकेगा।

1- कम्पोजिट मदिरा दुकान हेतु प्राप्त ई-टेण्डर/आफर को स्वीकार किया जायेगा। यदि दो या दो से अधिक समान अधिकतम ई-टेण्डर/आफर प्राप्त होते है, तब जनपद स्तर पर ही मैनुअल लाटरी के माध्यम से ऐसे समान ई-टेण्डर/आफर में से एक को चुन कर व्यवस्थापन कराया जायेगा।

2- आवेदन/व्यवस्थापन से सम्बन्धित प्रक्रिया वेबसाइट www.etender.up.nic.in पर सम्पादित की जायेगी तथा कम्पोजिट दुकान हेतु उक्त चेवसाइट के माध्यम से ऑनलाइन आफर/आवेदन किया जा सकेगा। प्रत्येक आवेदक/आफर दाता को DIGITAL SIGNATURE CIRTIFICATE (DSC) भारत सरकार द्वारा अधिसूचित किसी भी एजेन्सी से अनिवार्य रूप से तैयार करानी होगी तथा www.etender.up.nic.in पर पंजीकरण कराना अनिवार्य होगा। तभी वह कम्पोजिट दुकान हेतु आवेदन कर सकेगा।

3-कम्पोजिट चुकान का टेण्डर अपलोड किया गया है तथा आन-लाइन निविदा सूचना भी अपलोड की गयी है।

4- ऐसे सभी आवेदक/आफरदाता, जिन्हें प्रदेश में आबकारी नीति वर्ष 2025-26 के अनुसार 02 दुकानें पूर्व में अर्थात वर्ष 2025-26 में तृतीय चरण तक, आवंटित हो चुकी है, वह इस प्रक्रिया में अर्ह नहीं होंगे। उल्लेखनीय है कि आवेदक को टेक्निकल बिय के प्रारूप-1 में पूर्व में आवंटित दुकानों का विवरण देना अनिवार्य होगा। शेष नियम व शर्ते यथावत रहेगी। इसके अतिरिक्त विस्तृत जानकारी जनपद की बेवसाइट jalaun.nic.in से एवं कार्यालय जिला आबकारी अधिकारी, जालीन व क्षेत्रीय आबकारी निरीक्षक से सम्पर्क कर प्राप्त की जा सकती है। उक्त विज्ञप्ति /व्यवस्थापन के सम्बन्ध में यदि मा० न्यायालय में कोई वाद योजित होता है तो सम्बन्धित व्यवस्थापन मा० न्यायालय के अन्तिम निर्णय के अधीन होगा।

(भूपेन्द्र सिंह)
जिला आबकारी अधिकारी
जनपद जालीन।

(राजेश कुमार पाण्डेय)
जिलाधिकारी / लाइसेंस प्राधिकारी
जनपद जालौन ।

दीपोत्सव-2025 अयोध्या में आगामी 19 अक्टूबर को दीपोत्सव- 2025 पर 1,000 से अधिक ड्रोन से होगा भव्य शो

दुनिया देखेगी भारत की समृद्ध संस्कृति व नवीन तकनीक का अद्भुत मिलन : जयवीर सिंह

विश्ववार्ता ब्यूरो

लखनऊ। प्रदेश सरकार गत वर्ष की भांति इस वर्ष भी अयोध्या में दीपावली को यादगार बनाने के लिए 'दीपोत्सव 2025' का आयोजन करने जा रही है। इस अवसर पर पर्यटन विभाग द्वारा एक आकर्षक एरियल ड्रोन शो आयोजित किया जाएगा। रामनगरी के आसमान में 1,000 से अधिक रंग-बिरंगे ड्रोन एक साथ उड़ान भरकर भक्ति, अध्यात्म व आधुनिकता का मनोरम झलक प्रस्तुत करेंगे। पर्यटन एवं संस्कृति मंत्री जयवीर सिंह ने बताया कि ड्रोन शो दीपोत्सव की आध्यात्मिक भव्यता को और भी आकर्षक बनाएगा। पिछले वर्ष से भव्य दीपोत्सव की तैयारियां की जा रही है।

उन्होंने बताया कि अयोध्या में 19 अक्टूबर 2025 को भव्य दीपोत्सव का आयोजन किया जाएगा। इस अवसर पर रामनगरी लाखों दीयों की रोशनी से आलोकित होगी। इस आयोजन का उद्देश्य भगवान श्रीराम के अयोध्या आगमन की पौराणिक स्मृतियों को जीवंत करना है। इसके तहत पूरे नगर को आकर्षक रोशनी से सजाया जाएगा और सरयू नदी के घाटों पर लाखों दीप प्रज्जवलित किए जाएंगे दीपोत्सव में शोभायात्रा के साथ विविध सांस्कृतिक प्रस्तुतियां और धार्मिक

आयोजन भी होंगे, जो आगंतुकों को मंत्रमुग्ध करेंगे।

मंत्री ने बताया कि अयोध्या में इस बार होने वाले दीपोत्सव में दर्शकों को मनोरंजन के साथ एरियल ड्रोन शो का दिव्य अनुभव मिलेगा। उन्होंने बताया कि लगभग 15 मिनट तक चलने वाले इस शो में 1,000 से अधिक मेड इन इंडिया ड्रोन मेला की पौराणिक एवं आध्यात्मिक गाथा को कलात्मक रूप में प्रस्तुत करेंगे। ड्रोन शो में प्रभु श्रीराम, लक्ष्मण और हनुमान जी की धनुर्धारी मुद्राओं का सजीव चित्रण होगा। ड्रोन शो को और आकर्षक बनाने के लिए लेजर लाइट्स, वॉयस ओवर व संगीतमय नैरेशन का विशेष संयोजन किया जाएगा, जो दर्शकों को मंत्रमुग्ध कर देगा। ज्ञात कि, दीपोत्सव-2024 में 500 ड्रोन के जरिए भव्य एरियल ड्रोन शो का आयोजन हुआ था, जिसे दर्शकों ने खूब पसंद किया था।

मंत्री जयवीर सिंह ने बताया कि अंतरराष्ट्रीय मानकों के अनुसार ही ड्रोन शो का आयोजन होगा। प्रभु रामलला के भव्य मंदिर में विराजित होने के बाद दूसरी बार आयोजित होने जा रहे दीपोत्सव को भव्य और आकर्षक बनाने के लिए पर्यटन विभाग कोई कसर नहीं छोड़ रहा। दीपोत्सव कार्यक्रम से पूर्व ड्रोन शो का रिहर्सल भी किया जाएगा, जिससे ड्रोन शो के सही क्रम को परखा जाएगा। राम की पैड़ी पर इस ड्रोन शो का आयोजन किया जाएगा।

पर्यटन मंत्री ने बताया कि अयोध्या दीपोत्सव केवल प्रदेश ही नहीं, बल्कि सम्पूर्ण भारत की आस्था, संस्कृति और आध्यात्मिकता का विश्वस्तरीय प्रतीक बन चुका है। प्रभु श्रीराम की नगरी में दीपोत्सव का यह पर्व हमारे लिए गर्व का अवसर है, जहां परंपरा और आधुनिकता का अद्भुत संगम देखने को मिलेगा। दीपों की यह श्रृंखला न केवल श्रीराम के आदर्शों का स्मरण कराती है, बल्कि विश्व बंधुत्व और सबका साथ-सबका विश्वास और सबका प्रयास का संदेश भी देती है।

एक नजर

नायब तहसीलदार ने सरकारी आवास में खुद को गोली मारी, हालत नाजुक

बिजनौर। जिले से बुधवार सुबह सनसनीखेज खबर आई है। बिजनौर सदर तहसील में तैनात नायब तहसीलदार राजकुमार ने अपने सरकारी आवास के कमरे में लाइसेंसी रिवॉल्वर से खुद को गोली मार ली,गोली लगते ही तहसील परिसर में अफरा-तफरी मच गई। गंभीर रूप से घायल अवस्था में राजकुमार को तत्काल निजी अस्पताल में भर्ती कराया गया, जहां उनकी हालत नाजुक बनी हुई है।

लखनऊ के बेहटा में फिर विस्फोट, जमीन में दबाए गए विस्फोटक में हुआ धमाका

लखनऊ। कुर्सी रोड के बेहटा गांव में बुधवार सुबह छह बजे भयंकर विस्फोट हुआ। प्रारंभिक जानकारी के मुताबिक, छापेमारी के दौरान मिले पटाखों को जब्त कर उन्हें करीब 20 फीट गहरे गड्ढे में दबाकर नष्ट कराया गया था। सुबह इसी में विस्फोट हुआ है। घटना में किसी के हताहत होने की पुष्टि नहीं है।रविवार की दोपहर 11:30 बजे बेहटा में अवैध पटाखा फैक्ट्री के अंदर भीषण विस्फोट हुआ था। इसमें पटाखा फैक्ट्री के संचालक आलम के मकान की दीवारें, छत उड़ गई थी। आलम और उसकी पत्नी की मौत हो गई जबकि कई अन्य लोग घायल हुए थे। धमाके से आसपास के कई मकान भी क्षतिग्रस्त हो गए थे।रविवार की शाम ही बेहटा में दूसरी जगह विस्फोट हुआ। इसमें एक गाय की मौत हुई और एक भैंस जख्मी हो गई थी।पुलिस ने गांव में छापेमारी कर कई किलो निर्मित और अर्धनिर्मित पटाखे, बारूद जब्त किया। इसे आसपास के तालाब में फेंका और जमीन में दबाकर नष्ट कराया। बुधवार की सुबह जमीन में दबाए गए पटाखों में हुए धमाके से बेहटा फिर दहल गया। गनीमत रही कि घटना में कोई हताहत नहीं हुआ है। विस्फोट की सूचना पर पुलिस अधिकारी भी मौके पर पहुंचकर छानबीन में जुटे हैं। बम निरोधक दस्ता और फारेंसिक टीम भी साक्ष्य जुटा रही हैं। अभी तक घटना को लेकर किसी का आधिकारिक बयान नहीं आया है।

क्रेडिट कार्ड हैक कर उड़ाए 1.57 लाख

लखनऊ। गाजीपुर इलाके में एक कार्ड धारक का क्रेडिट कार्ड हैक कर साइबर जालसाजों ने 1.57 लाख रुपये पार कर दिए। जानकारी होने पर पुलिस ने केस दर्ज कराया है। थाना क्षेत्र के पटेलनगर इंदिरानगर निवासी प्रयाग दत्त बाजपेयी के मुताबिक उनके पास आरबीएल बैंक का क्रेडिट कार्ड है। क्रेडिट कार्ड को हैकर पर जालसाजों ने 1.57 लाख रुपये पार कर दिए। जानकारी होने पर पीड़ित ने बैंक व साइबर सेल को सूचना दी। उसके बाद थाने में तहरीर दी। पुलिस का कहना है कि मुकदमा दर्ज कर जांच की जा रही है।

युवाओं में वास्तविक शक्ति और बदलाव की क्षमता

लखनऊ, । बीबीएयू में संस्थान नवाचार परिषद (आईआईसी) की ओर से पुरस्कार वितरण समारोह का आयोजन हुआ। कुलपति व शिक्षकों ने बिजनेस प्लान, इनोवेशन और स्टार्टअप श्रेणी के विजेताओं को सम्मानित किया। परिषद ने विगत 15 दिनों में करीब 30 कार्यक्रमों का आयोजन किया, जिसमें अनेक विषयों पर व्याख्यान, कार्यशाला, स्टार्टअप व नवाचार संबंधित संगोष्ठी, एक्सपोजर, फील्ड विजिट, स्टार्टअप समिट, पोस्टर प्रतियोगिता आदि शामिल रहे। कुलपति प्रो. राज कुमार मित्तल ने युवाओं से आह्वान किया कि वे केवल नौकरी पाने की मानसिकता से आगे बढ़ें और नौकरी देने वाले बनने का संकल्प लें क्योंकि वास्तविक शक्ति और बदलाव की क्षमता युवाओं में ही है। उन्होंने बताया कि भारत आज विश्व की चौथी सबसे बड़ी अर्थव्यवस्था है। स्पेस, कृषि, चिकित्सा और स्टार्टअप्स जैसे क्षेत्रों में जो प्रगति हो रही है उसका श्रेय भी युवा शक्ति को जाता है। आईआईसी के चेयरपर्सन प्रो. नवीन कुमार अरोड़ा ने कहा कि आज के बदलते दौर में युवा वर्ग को केवल पारंपरिक सोच तक सीमित न रहकर नए विचारों और नवीन पहल की ओर अग्रसर होना चाहिए। इस मौके पर कार्यक्रम समन्वयक डॉ. राजश्री, डॉ. सूफिया अहमद, डॉ. पदम जी ओमार, डॉ. अंशुल अग्रवाल, डॉ. ईशान श्रीवास्तव, डॉ. अमित कुमार सिंह आदि रहे।

होमगार्ड मुख्यालय के बैंड मास्टर की हादसे में मौत

लखनऊ। चिनहटा में बैंड बजाकर लौट रहे होमगार्ड मुख्यालय के कर्मी को बस ने टक्कर मार दी। हादसे में जख्मी कर्मचारी की इलाज के दौरान मौत हो गई। मृतक की पत्नी की तहरीर पर पुलिस ने मुकदमा दर्ज कर लिया है। हमीरपुर के करहिया केसी मोहाल निवासी रेखा सिंह के मुताबिक पति अमर सिंह होमगार्ड मुख्यालय की बैंड टीम में थे। एक सितंबर को उनके पति अयोध्या रोड दयाल स्टेट कॉलोनी में बैंड बजाने के बाद होमगार्ड मुख्यालय के लिए सरकारी वाहन पर बैठ रहे थे, तभी बस ने उनको टक्कर मार दी। जिससे अमर सिंह गंभीर रूप से घायल हो गए। उनको लोहिया अस्पताल ले जाया गया। जहां इलाज के दौरान उनकी मौत हो गई।

युवक को दुकान के सामने बुलाकर डंडों से पीटा

लखनऊ। सरोजनीनगर में दबंगों ने युवक को फोन करके मोहल्ले की दुकान के सामने सड़क पर बुलाया और लाठियों से पीटकर जख्मी कर दिया। जब उसे एक व्यक्ति बचाने दौड़ा तो उसकी भी पिटाई कर दी। हमले के बाद दबंग जान से मारने की धमकी देकर भाग निकले। अवध विहार कालोनी बाग नंबर तीन निवासी अब्दुल कलाम खान के मुताबिक उनके मोहल्ले के ही निवासी शाहनवाज ने उन्हें फोन करके अंकुर जनरल स्टोर के पास बुलाया। जब वह पहुंचा तो शाहनवाज ने यह कहते हुए गालियां दी कि तुमने मुझे और मेरी पत्नी को गाली दी है। जब अब्दुल कलाम ने विरोध किया तो दबंग शाहनवाज अपने बेटे अनस व आमिर के साथ मिलकर लाठियों से उसकी पिटाई कर दी।

महिला से अश्लील हरकत कर घर खींच ले जाने की कोशिश

लखनऊ। पीजीआई क्षेत्र में दूसरे घर जा रही महिला को रोक कर दबंगों ने अश्लील हरकत कर बुरी नियत से घर में खींच ले जाने की कोशिश की। किसी तरह भाग कर बचने के बाद जब वह दोबारा पति के साथ वापस गुजरी तो इन्हीं लोगों ने धमकी दी। आरोप है कि तीसरी बार दबंग उसके घर पर आ गए और पथराव करते हुए दरवाजा तोड़ने की कोशिश की। घटना को लेकर पीड़िता ने पांच नामजद व नौ अज्ञात पर केस दर्ज कराया है। थाना क्षेत्र की निवासी एक महिला का कहना है कि वह अपने एक घर से दूसरे घर जा रही थी।

महिला ने उधारी मांगी तो घर बुला लाठियों से पीटा

लखनऊ, । ठाकुरगंज में महिला ने उधारी दी गई रकम वापस मांगी तो आरोपी ने अपने घर बुलाकर भाई व पत्नी के साथ मिलकर लाठियों व लात-घूसों से पिटाई कर दी। हमलावरों ने महिला को जाने मारने की धमकी भी दी। बालागंज कैम्पवेल रोड समनान गार्डेन निवासी तन्ना के मुताबिक वह सोमवार को बाहर से कुछ काम निपटा कर घर जा रही थी। तभी रास्ते में उसे बालागंज के सोना भटठा हुसैन बाड़ी बरौरा निवासी आफताब मिल गया। उसने आफताब से अपने उधर दिए गए 25 हजार रुपये वापस मांगे। इसपर आफताब ने उसे अपने घर बुलाया। महिला का आरोप है कि घर बुलाकर उसने अपने भाई दिलशाद व पत्नी के साथ मिलकर गालियां देते हुए पहले लात-घूसों से मारा, फिर लाठियों से कई वार किए।

कार से घूम रहा फर्जी आईएएस गिरफ्तार

वजीरगंज पुलिस ने उसके पास से छह लग्जरी गाड़ियां सचिवालय पास और आईडी कार्ड भी बरामद किए हैं

विश्ववार्ता संवाददाता

लखनऊ। वजीरगंज पुलिस ने बुधवार सुबह लग्जरी कार से घूम रहे फर्जी आईएएस को गिरफ्तार कर लिया। आरोपी के पास से पांच लग्जरी गाड़ियां, लाल-नीली बत्ती, सचिवालय पास, फर्जी आईडी कार्ड व अन्य दस्तावेज बरामद हुए हैं।

इंस्पेक्टर राजेश कुमार त्रिपाठी के मुताबिक गिरफ्तार आरोपी नोएडा सेक्टर 35 गरिमा विहार का रहने वाला सौरभ त्रिपाठी है। आरोपी मूलरूप से मऊ के सराय लखंसी का रहने वाला है। इसका एक घर गोमतीनगर विस्तार स्थित शालीमार वन वर्ड में भी है। इंस्पेक्टर ने बताया कि वजीरगंज स्थित कारगिल पार्क के पास बुधवार सुबह वाहन चेकिंग कर रही थी। तभी उन्हें एक संदिग्ध कार दिखी। रुकवाने पर देखा कि ड्राइविंग सीट पर चालक था। जबकि पिछली सीट पर आरोपी सौरभ बैठा था। कार में लाल-नीली बत्ती भी थी।

संदेह होने पर पुलिस ने पूछताछ की तो वह खुद को आईएएस बताते हुए रौब गांठने लगा। साथ ही कई वरिष्ठ अधिकारियों के नाम भी लिए। पुलिस ने जब तलाशी ली तो उसके पास से आईएएस का फर्जी आईडी कार्ड, सचिवालय पास मिले।

आरोपी के पास कार के जाली पेपर और ड्राइविंग लाइसेंस भी मिला। पुलिस ने आरोपी को गिरफ्तार कर लिया। इंस्पेक्टर ने बताया कि आरोपी से पूछताछ की जा रही है।

युवक का बाग में फंदे पर लटकता मिला शव

विश्ववार्ता संवाददाता

लखनऊ। महिमाखेड़ा गांव के पास बुधवार सुबह हरदोई के युवक का शव संदिग्ध हालात में बाग में आम के पेड़ से फंदे पर लटकता मिला। युवक अपने घर से मामा की ससुराल जाने की बात कहकर निकला था, लेकिन वहां नहीं पहुंचा। उसके पैरों के नाखून से खून रिस रहा था और घटना स्थल के पास मिली बाइक चोरी की बताई जा रही है। जिससे घटना को लेकर कई तरह के सवाल उठ रहे हैं। युवक नोएडा में ट्रैक्टर चालक था। महिमाखेड़ा गांव से सौ मीटर दूर आम के बाग में युवक का शव फंदे पर लटका देख ग्रामीणों ने पुलिस ने को सूचना दी।

कागजों पर ही बिजली की शिकायतों का निस्तारण करने वालों पर होगी कड़ी कार्रवाई

विश्ववार्ता संवाददाता

लखनऊ। राज्य ब्यूरो, लखनऊ। बिजली कर्मचारियों ने 1912 पर आने वाली कई उपभोक्ताओं की बिजली संबंधी शिकायतों को हल किए बिना ही कागजों पर निस्तारित कर दी हैं।पावर कारपोरेशन की जांच में इन कर्मचारियों का कारनामा उजागर होने के बाद अध्यक्ष डा. आशीष गोयल ने आरोपित कर्मचारियों के विरुद्ध कड़ी कार्रवाई करने के निर्देश दिए हैं। साथ ही सभी अधिकारियों को निर्देश भी दिए हैं कि वह बिजली विभाग में अपने स्तर से किए गए नवाचार व सफलता की कहानी उन्हें भेजें।

मंगलवार को शक्ति भवन में वीडियो कान्फ्रेंसिंग के माध्यम के आयोजित समीक्षा बैठक में उन्होंने मुख्य अभियंताओं को बिजली चोरी रोकने, लाइन हानियां कम करने और बिल वसूलने के कार्य में तेजी लाने के निर्देश दिए हैं। अध्यक्ष ने निर्देश दिए कि जो क्षेत्र बिल वसूलने में पीछे है तथा लाइन हानि को कम नहीं कर पा रहे हैं उन क्षेत्रों में तैनात अधिकारियों के विरुद्ध कार्रवाई की जाए। उन्होंने कहा कि 15 सितंबर से 15 अक्टूबर तक पूरे प्रदेश में अनुरक्षण माह मनाया जाएगा।

» बिजली बिल वसूलने के कार्य में तेजी लाने के दिए हैं निर्देश

इसलिए इस दौरान सभी आवश्यक अनुरक्षण के कार्य करा लिए जाए। अध्यक्ष ने कहा कि स्मार्ट मीटर के साथ ही चेक मीटर भी लगाकर उसके नतीजे उपभोक्ताओं को दिखाएं, जिससे उन्हें भरोसा हो सके कि स्मार्ट मीटर सही रीडिंग दे रहे हैं। उन्होंने यह निर्देश भी दिए हैं कि सुरक्षा उपकरण पहने बिना अनुरक्षण के कार्य कराने पर संबंधित अधिकारी के विरुद्ध कार्रवाई की जाएगी। इसके लिए संबंधित अवर अभियंता, सहायक अभियंता और अधिशाषी अभियंता को जिम्मेदार माना जाएगा।

उन्होंने यह भी कहा कि सभी कार्यालयों में बायोमीट्रिक उपस्थिति के आधार पर ही वेतन दिया जाए। उन्होंने प्रयागराज, गोरखपुर और वाराणसी के मुख्य अभियंता को स्मार्ट मीटर लगाने के कार्य में तेजी लाने के निर्देश दिए।

महिला आयोग की अध्यक्ष डॉ. बबीता सिंह ने किया अवंतीबाई अस्पताल का निरीक्षण

वार्डों में भर्ती महिलाओं एवं शिशुओं से मिलकर उनका लिया हाल

विश्ववार्ता संवाददाता

लखनऊ। प्रदेश की महिलाओं की चिकित्सीय स्थिति की जानकारी शासन द्वारा प्रदत्त सुविधाओं की स्थिति का अवलोकन, गर्भवती महिलाओं व अन्य गंभीर रोगों से पीड़ित महिलाओं को उपलब्ध करायी जा रही उपचार व्यवस्था तथा टीकाकरण की वस्तुस्थिति की जानकारी हेतु उ.प्र. राज्य महिला आयोग की मा. अध्यक्ष डॉ. बबीता सिंह चौहान द्वारा वीरांगना अवंतीबाई महिला चिकित्सालय (डफरिन) का निरीक्षण किया गया। निरीक्षण के दौरान इमरजेन्सी ओ.पी.डी., लेबर रूम, किचन, ओ.टी., एस.एन.सी. वार्ड, एच.डी.यू. व पोस्ट ऑपरेटिव वार्ड का निरीक्षण किया गया साथ ही समस्त वार्डों में भर्ती महिलाओं एवं शिशुओं से मिलकर उनका हाल चाल लिया गया तथा नवजात कन्याओं का जन्मोत्सव भी मनाया गया। निरीक्षण के दौरान सभी डाक्टर्स एवं नर्सिंग स्टॉफ का कार्य व्यवहार सराहनीय पाया गया। सभी व्यवस्थायें उत्तम पाई गयी तथा साफ-सफाई पर विशेष ध्यान रखा गया है। मा. अध्यक्ष महोदया द्वारा जनसुविधा केन्द्र खोले जाने हेतु निर्देशित किया गया है जिससे महिलाओं को सरकारी योजनाओं का अधिकतम लाभ आसानी से मिल सके।

इसके पश्चात क्वीन मैरी महिला चिकित्सालय का निरीक्षण किया गया जिसमें आई.वी.एफ. सेन्टर, लेबर रूम, इमरजेन्सी, पोस्ट ऑपरेटिव रूम, वेन्टीलेटर यूनिट, रजिस्ट्रेशन काउन्टर, ओ.पी.डी., किचन एवं टॉयलेट का निरीक्षण किया गया तथा वहां पर उपस्थित महिलाओं / मरीजों से वार्ता कर मिल रही सभी सुविधाओं की जानकारी ली गयी। निरीक्षण के दौरान 40 नवजात कन्याओं को बेबी किट मा. अध्यक्ष द्वारा वितरित की गयी। महिलाओं की संख्या को देखते हुये मा. अध्यक्ष महोदया द्वारा स्वच्छता पर विशेष ध्यान देने के निर्देश दिये गये। निरीक्षण के दौरान डॉ. अंजू अग्रवाल द्वारा बताया गया कि डॉक्टर्स एवं नर्सिंग स्टाफ की संख्या पूरी है। डिलीवरी वार्ड में एक बेड पर 02 मरीज देखकर अध्यक्ष द्वारा नाराजगी व्यक्त की गयी इस सम्बन्ध में डॉक्टर अंजू अग्रवाल द्वारा बताया गया कि 200 बेड का प्रस्ताव शासन भेजा गया है।

श्री जंगलेश्वर जूनियर हाई स्कूल मरोदा की प्रबंध समिति का चुनाव हुआ संपन्न

विश्ववार्ता संवाददाता लखनऊ । लखनऊ में आज रानी लक्ष्मीबाई मेमोरियल सीनियर सेकेंडरी स्कूल इंदिरा नगर में एक विद्यालय की प्रबंध समिति का चुनाव संपन्न हुआ। इस चुनाव में चुनाव अधिकारी अनिल कुमार सिंह की उपस्थिति में सभी उपस्थित पदाधिकारी एवं सदस्यों के बीच चुनाव की प्रक्रिया संपन्न हुई। जिसमें संरक्षक के पद पर उमेश कुमार सिंह, अध्यक्ष पद के लिए अनूप कुमार सिंह, उपाध्यक्ष पद पर यशराज सिंह, प्रबंधक सुमन सिंह, मंत्री पद पर राकेश सिंह, अतुल सिंह कोषाध्यक्ष के लिए चुने गए यह चुनाव प्रक्रिया बहुत ही शांतिपूर्वक तरीके से संपन्न हुई। चुनाव अधिकारी ने मीडिया से बातचीत करते हुए बताया हमारी मौजूदगी में चुनाव प्रक्रिया बहुत ही शांति तरीके से संपन्न हुई है, जिसमें सभी सदस्य और पदाधिकारी चुने गए हैं सभी को शुभकामनाएं दिया।

लखनऊ वर्किंग जर्नलिस्ट्स यूनियन की लखनऊ इकाई का पुनर्गठन

शिव शरण सिंह अध्यक्ष और नितिन श्रीवास्तव महासचिव बने

विश्ववार्ता संवाददाता

लखनऊ। लखनऊ वर्किंग जर्नलिस्ट्स यूनियन की लखनऊ इकाई का पुनर्गठन कर वरिष्ठ पत्रकार शिव शरण सिंह को अध्यक्ष और नितिन श्रीवास्तव को महासचिव नियुक्त किया गया है। यूनियन के प्रदेश अध्यक्ष हसीब सिद्दीकी ने लखनऊ स्थित कार्यालय में यह घोषणा की। इस अवसर पर इंडियन फेडरेशन ऑफ वर्किंग जर्नलिस्ट्स (IFWJ) के राष्ट्रीय सचिव के. विश्वदेव राव, राष्ट्रीय कोषाध्यक्ष रजत मिश्रा और यूपी यूनियन के महासचिव देवराज सिंह भी उपस्थित रहे। अध्यक्ष शिव शरण सिंह ने 35 सदस्यों वाली अपनी नई कार्यकारिणी की घोषणा की, जिसमें प्रिंट, इलेक्ट्रॉनिक और वेब मीडिया के पत्रकारों को शामिल किया गया है। पुनर्गठित कार्यकारिणी में पदाधिकारियों का विवरण इस प्रकार है:

अध्यक्ष: शिव शरण सिंह, महासचिव: नितिन श्रीवास्तव, कोषाध्यक्ष: शैलेंद्र सिंह

उपाध्यक्ष: रियाज अहमद, आशीष सिंह, महिमा तिवारी, हिमांशु दीक्षित

सचिव: मुकुल मिश्रा, टी. एन. मिश्रा, प्रदीप सिंह 'बागी', अंकित श्रीवास्तव, शिव विजय सिंह, नजम अहसन, रतीश त्रिवेदी

कार्यकारिणी सदस्य: अनूप सिंह, पंकज कुमार दीक्षित, अखिलेश श्रीवास्तव, विवेक त्रिपाठी, जे०पी०शुक्ला, दीप चंद्र गुप्ता, राकेश शुक्ला, इतिश्री मिश्रा, आदित्य सिंह बिशन, आदित्य शुक्ला, हुजैफा, रजनीश यादव, विक्रम सिंह, आदेश शुक्ला, अश्वनी सिंह, आशीष वर्मा, दीनदयाल मिश्रा, अतुल शुक्ला, सोनिया सिंह, नासिर खान, आनंद प्रकाश दिवेदी, शिव नरेश।

विशेष आमंत्रित सदस्य: हसीब सिद्दीकी, रविंद्र कुमार सिंह, प्रेमकांत तिवारी, के०विश्वदेव राव, रजत मिश्रा, देवराज सिंह एवं रतिभान त्रिपाठी।

बायोमीट्रिक अटेंडेंस लगाएगा टिकट चेकिंग स्टाफ

लखनऊ। पूर्वोत्तर रेलवे लखनऊ मंडल ने टिकट चेकिंग स्टाफ के लिए बॉयोमीट्रिक अटेंडेंस की सुविधा शुरू की है, जिसके चलते अब टिकट चेकिंग स्टाफ को अटेंडेंस के लिए कार्यालय आना ही पड़ेगा। पूर्वोत्तर रेलवे लखनऊ मंडल के पीआरओ महेश गुप्ता ने बताया कि लखनऊ, गोरखपुर, ऐशबाग, गोमतीनगर, गोण्डा और सीतापुर जंक्शन पर इस व्यवस्था को शुरू कर दिया गया है। इस व्यवस्था से पारदर्शिता आएगी, चेकिंग स्टाफ की ड्यूटी घंटे, आराम के घंटे आदि की सही गणना हो सकेगी। अभी तक टिकट परीक्षक व निरीक्षक को अपनी अटेंडेंस के लिए रजिस्टर में साइन करना पड़ता था। नई व्यवस्था से न केवल कर्मचारियों की वास्तविक समय (रियल टाइम) अटेंडेंस दर्ज होगी, बल्कि यह सुनिश्चित होगा कि संबंधित कर्मचारी समय पर सही जगह पर मौजूद हैं।

अपनी प्रतिभा से केजीएमयू डॉक्टर ने दिल जीता

आंख को चीरकर दिमाग तक धंस गया था कांच का बड़ा टुकड़ा, साढ़े तीन घंटे चली सर्जरी

विश्ववार्ता संवाददाता

लखनऊ। किंग जार्ज मेडिकल यूनिवर्सिटी (केजीएमयू) के चिकित्सकों ने एक बार फिर अपनी श्रेष्ठता साबित की है। न्यूरो सर्जरी, नेत्र रोग और एनेस्थीसियोलाजी के डाक्टरों ने बेहद मुश्किल सर्जरी को सफल बनाया है। युवक की न सिर्फ आंख बचायी, बल्कि उसका पुनर्जन्म भी कराया है। सड़क हादसे में छह सेंटीमीटर लंबा टुकड़ा मरीज की आंख से होते हुए झिल्ली को पार कर दिमाग तक पहुंच गया था। ऐसी स्थिति में ब्रेन फ्लूइड का खतरा बढ़ जाता है, जिसमें जान बचाना मुश्किल होता है। मैराथन सर्जरी में मरीज की की जान के साथ उसकी आंख की रोशनी भी बचाने में बड़ी कामयाबी मिली है।

केजीएमयू के प्रवक्ता प्रो. केके सिंह ने बताया कि मरीज की स्वास्थ्य में तेज सुधार है। जल्द ही अस्पताल से छुट्टी दे दी जाएगी। कुलपति प्रो. सोनिया नित्यानंद ने सर्जरी करने वाली टीम को बधाई दी है।

न्यूरो सर्जरी विभाग के अध्यक्ष प्रो. बीके ओझा ने बताया कि सिद्धार्थनगर निवासी रामू यादव आटो चलाते हैं। तीन अगस्त को सड़क दुर्घटना में ऑटो का सामने का शीशा टूट गया। दरअसल, यह नकली शीशा था। यदि असली होता तो सेफ्टी ग्लास की तरह कई छोटे टुकड़े में टूटता, लेकिन यह बड़े और नुकीले टुकड़े में बदल गया। इनमें से एक छह सेंटीमीटर लंबा टुकड़ा ड्राइवर की दाहिनी आंख में धंस गया, जो झिल्ली को पार करते हुए दिमाग तक पहुंच गया। हादसे के दौरान आंख से काफी रक्त स्त्राव भी हुआ था। चोट का असर गले तक हुआ, जिसकी वजह से मरीज को सांस लेने में तकलीफ होने लगी। परिवारजन गंभीर स्थिति में रामू को लेकर सिद्धार्थनगर के एक अस्पताल में पहुंचे। डाक्टर ने मरीज को तत्काल बस्ती या गोरखपुर ले जाने की सलाह दी। गोरखपुर में पहुंचे तो डाक्टर ने मरीज को लखनऊ के एक कारपोरेट अस्पताल में भेज दिया। डाक्टरों ने गले में ट्यूब डाल दी, जिससे मरीज को राहत तो मिली, लेकिन आंख व दिमाग में धंसे शीशे के टुकड़े का इलाज नहीं किया। ऐसे में उम्मीद छोड़ चुके परिवारजन मरीज को लेकर केजीएमयू के ट्रामा सेंटर पहुंचे। यहां न्यूरो सर्जरी विभाग के डा. अंकुर बजाज को दिखाया तो उन्होंने एक सीटी स्कैन कराया, जिसमें शीशे का टुकड़ा मरीज के दिमाग तक पहुंच गया था। करीब साढ़े तीन घंटे तक चली मैराथन सर्जरी के बाद मरीज की आंख और जान बचाने में सफलता मिली। सर्जरी करने वाली टीम में प्रमुख रूप से न्यूरो सर्जरी विभाग के प्रो. अंकुर बजाज, डा. मित्रजीत, डा. साहिल, एनेस्थीसिया विशेषज्ञ डा. बृजेश प्रताप सिंह, नेत्र रोग विभाग के डा. गौतम व डा. प्रियंका शामिल रहीं।

नवनर्मित मकान से लाखों की चोरी, चार पर केस

लखनऊ। मड़ियांव क्षेत्र के गाजीपुर बलराम के पास चोरों ने एक नवनिर्मित मकान से जेवर, नकदी सहित लाखों का माल बटोर ले गए। गृहस्वामी ने कुछ लोगों पर शक जताते हुए नामजद तहरीर दी है। पुलिस ने मुकदमा दर्ज कर जांच शुरू कर दी है।

हरदोई के थाना देहात क्षेत्र के खेतई निवासी सुखपाल सिंह के मुताबिक वह मड़ियांव के गाजीपुर बलराम के पास मकान बनाकर रहने लगे हैं। दो अगस्त की रात चोरों ने उनके घर से पत्नी के लाखों के जेवर, 50 हजार की नकदी सहित लाखों का सामान चोरी कर ले गए।

उसने पूर्व में भवन निर्माण में काम कर चुके मजूदरों व राजगीर पर चोरी करने का शक जताया है। शक के आधार पर उसने चार लोगों के खिलाफ केस दर्ज कराया है। पुलिस का कहना है कि मामले की जांच की जा रही है।

मुख्तार के कब्जे से खाली कराई गई जमीन पर बने फ्लैटों का फर्जी आवंटन, LDA ने दर्ज कराई FIR

विश्ववार्ता संवाददाता

लखनऊ। माफिया रहे मुख्तार अंसारी से खाली कराई गई डालीबाग में सरकारी जमीन पर बने प्रधानमंत्री आवास योजना में बने फ्लैटों को आवंटित कराने के नाम पर फर्जीवाड़ा सामने आया है। जालसाज ने भवन का जाली आवंटन पत्र व पंजीकरण चालान फर्जी तरीके से बनवा लिया। ऐसे ही बसंतकुंज योजना में जालसाज ने खुद को एलडीए का कर्मचारी बताकर 18 लोगों से 26 लाख 40 हजार रुपये ऐंठे और उन्हें प्रधानमंत्री आवास का फर्जी आवंटन प्रमाण पत्र थमा दिया। आवास का कब्जा न मिलने पर पीड़ितों ने एलडीए कार्यालय में संपर्क किया तब प्रकरण का खुलासा हुआ। एलडीए उपाध्यक्ष प्रथमेश कुमार के आदेश पर संपत्ति विभाग की ओर से गोमती नगर थाने में एफआइआर दर्ज कराई जा रही है।

जन समस्या निवारण संस्थान के चेयरमैन आलोक दुबे द्वारा पत्र के माध्यम से सूचित किया गया कि अभिषेक, खालिद व राकेश यादव समेत 18 लोगों से प्रधानमंत्री आवास दिलाने के नाम पर धोखाधड़ी की गई है। पीड़ितों के मुताबिक अनवर नाम के व्यक्ति ने उन लोगों का परिचय मदेयगंज के अलीनगर निवासी मोहम्मद तालिब से कराया। तालिब को एलडीए का प्रशासनिक अधिकारी बताकर समझाया कि बसंतकुंज योजना में प्रधानमंत्री आवास यह दिला देंगे। शिकायत मिलने पर एलडीए उपाध्यक्ष ने पूरे प्रकरण की जांच कराई। पता चला कि मोहम्मद तालिब नाम का कोई भी कर्मचारी प्राधिकरण में कार्यरत नहीं है।

पीड़ितों द्वारा प्रस्तुत रजिस्ट्रेशन प्रमाण पत्र समेत सभी दस्तावेज जांच में फर्जी पाए गए। प्रधानमंत्री आवास योजना के प्रभारी उप सचिव अतुल कृष्ण सिंह ने बताया कि इस मामले में गोमती नगर थाने में एफआइआर दर्ज कराने के लिए तहरीर दे दी गई है।

झांसे में आकर जमा किया 26 लाख 50 हजार

मोहम्मद तालिब ने प्रति व्यक्ति 55,000 रुपये जमा करने को कहा, ताकि मकान का रजिस्ट्रेशन प्रमाणपत्र दिया जाए। उसके बाद 1,10,000 की अगली किस्त देने पर एलडीए द्वारा आवंटित आवास की बकाया धनराशि की किस्तों का एग्रीमेंट करते हुए मकान का कब्जा दिया जाएगा।

सभी बकाया किश्तों की अदायगी पर आवंटियों के पक्ष में मकान की रजिस्ट्री होगी। पीड़ितों के मुताबिक उन लोगों ने बहकावे में आकर तालिब के बताए बैंक खाते में यूपीआइ के माध्यम से नौ लाख 90 हजार रुपये जमा कर दिया, जिसके बाद उसने 15 लोगों को प्रधानमंत्री आवास का रजिस्ट्रेशन प्रमाणपत्र दिया।

इसके बाद 15 लोगों से मकान की अगली किस्त के नाम पर प्रति व्यक्ति 1,10,000 की दर से कुल 16 लाख 50 हजार रुपये और ऐंठ लिये। रुपये लेने के बाद तालिब ने न तो किसी के पक्ष में भवन का एग्रीमेंट कराया और न ही मकान का भौतिक कब्जा दिलाया। पीड़ितों के मुताबिक मकान के बारे में पूछने पर तालिब हर बार आनाकानी करने लगा।

पंजीकरण खुला नहीं, बना दिया आवंटन पत्र

एलडीए की ओर से डालीबाग में निर्मित किये जा रहे 72 ईडब्ल्यूएस भवनों का पंजीकरण अभी खोला नहीं गया है। जालसाज इस योजना में भी भवन आवंटित कराने के नाम पर धोखाधड़ी कर रहे हैं।

हजरतगंज में वीआइपी गेस्ट हाउस के पास झुग्गी में रहने वाले राहुल धानुक के नाम से भवन का जाली आवंटन पत्र व पंजीकरण चालान फर्जी तरीके से बनवाया गया है। उप सचिव ने बताया कि मामला संज्ञान में आने पर राहुल धानुक व अन्य अज्ञात लोगों के खिलाफ एफआइआर दर्ज कराई जा रही है।

लॉटरी से ही मिलते भवन गुमराह न हों लोग

एलडीए उपाध्यक्ष ने लोगों से अपील किया है कि प्रधानमंत्री आवास योजना के मकान आवंटित कराने को लेकर किसी भी बाहरी व्यक्ति की बात पर विश्वास न करें। प्राधिकरण आवेदकों की उपस्थिति में लाटरी के माध्यम से भवनों का आवंटन करता है। अन्य किसी भी प्रकार से भवन आवंटित करने की कोई प्रक्रिया नहीं है। एलडीए में प्रधानमंत्री आवास योजना से संबंधित प्रकरणों के लिए पीएमएवाइ सेल गठित है, जिसका कार्यालय प्राधिकरण भवन की नई बिल्डिंग के भूतल पर बना है। योजना से संबंधित जानकारी के लिए सेल के कार्यालय में संपर्क किया जा सकता है।

जिलाधिकारी ने खन्नौत एवं गर्रा नदी के बढ़ते जलस्तर का जायजा लिया

» दियुनी बैराज से गर्रा नदी में 48058 क्यूसेक पानी होगा पास

विश्ववार्ता संवाददाता

शाहजहांपुर। जिलाधिकारी धर्मेंद्र प्रताप सिंह ने अपर जिलाधिकारी वित्त एवं राजस्व अरविन्द कुमार, नगर मजिस्ट्रेट प्रवेंद्र कुमार, उप जिलाधिकारी सदर संजय पाण्डेय, अधिशासी अभियंता शारदा नहर सुनील भास्कर सहित अन्य अधिकारियों के साथ खन्नौत नदी के हनुमत धाम एवं गर्रा नदी के अजीजगंज, राई खेड़ा तटबंध पहुंचकर बढ़ते जलस्तर का जायजा लिया। जिलाधिकारी ने गर्रा नदी के बढ़ते जलस्तर को गर्रा पुल, अजीजगंज, राई खेड़ा आदि स्थानों से देख तथा बढ़ते जल दृष्टिगत आवश्यक प्रबंध सुनिश्चित करने के निर्देश सम्बन्धित अधिकारियों को दिए है।

बाढ़ प्रभारी अधिकारी द्वारा बताया गया कि 3.9.2025 को दोपहर 12:00 बजे

अजीजगंज पुल पर गर्रा नदी का जलस्तर 147.600 मीटर एवं लोदीपुर पुल पर खन्नौत नदी का जलस्तर 144.700 मीटर रिकॉर्ड किया गया है। जनपद शाहजहाँपुर में कठना नदी 17000 क्यूसेक डिस्चार्ज के साथ गर्रा नदी में मिल रही है। दिनांक 02.09.2025 व 03.09.2025 की रात्रि में दियूनी बैराज से 06 घण्टे 54120 क्यूसेक पानी गर्रा नदी में पास किया गया है। आज दिनांक 03.09.2025 को पूर्वान्ह 11 बजे दियूनी बैराज से गर्रा नदी में 48058 क्यूसेक पानी पास हो रहा है। इस पानी का प्रभाव जनपद शाहजहाँपुर में दिनांक 06.09.2025 तक आने की सम्भावना है, जिससे गर्रा नदी का जलस्तर लगभग खतरे के निशान 148.800 के आस-पास वर्तमान जलस्तर 147.600 मी. से लगभग 4 फीट बढ़ने की सम्भावना है। इसके अतिरिक्त खन्नौत नदी के कैचमेंट एरिया में वर्षा होने के कारण लोधीपुर पुल पर भी खन्नौत नदी का जलस्तर भी लगभग खतरे के निशान 145.750 तक पहुंचने की सम्भावना है। जिलाधिकारी ने निर्देश दिए कि बढ़ने जलस्तर को देखते हुए तैयारियों पूर्ण रहें। बाढ़ में बचाव राहत की सभी टीम सक्रिय रहे, प्रभावित होने वाले लोगों सतर्कता कर दिया जाए। जिलाधिकारी ने अधिकारियों को निर्देश दिए कि किसी भी स्तर कोताही न बरती जाए। सभी राहत की टीमें अपने अपने क्षेत्रों में भ्रमणशील रहे। बढ़ते जल स्तर की जानकारी से जन सामान्य को अवगत कराते रहे। जिलाधिकारी ने जल स्तर बढ़ने की दृष्टिगत प्रभावित होने वाले लोगों से राहत शिविरों एवं अन्य सुरक्षित स्थानों पर जाने की अपील की। बाढ़ से संबंधित किसी भी आपात स्थिति में तुरंत संपर्क करें: बाढ़ नियंत्रण कक्ष (Flood Control Room) नंबर 05842-351037, 05842-351038, 05842-462754, 05842-220018 टोल फ्री न. 1077 (24×7 उपलब्ध) है।

शहीद पार्क में युवा कांग्रेस ने चलाया हस्ताक्षर अभियान, बांटे पंपलेट

विश्ववार्ता संवाददाता

शाहजहांपुर। जिला युवा कांग्रेस ने सोमवार को 'वोट चोरी अभियान' के तहत शहीद पार्क में जोरदार हस्ताक्षर अभियान चलाया। जिलाध्यक्ष रामजी अवस्थी के नेतृत्व में हुए इस कार्यक्रम में बड़ी संख्या में स्थानीय लोग शामिल हुए। जिला कोऑर्डिनेटर कौशलेंद्र यादव ने कहा कि वोट चोरी कर बनाई गई सरकार जनता के भरोसे से अब पूरी तरह अस्थिर हो चुकी है। कांग्रेस पार्टी लोकतंत्र और संविधान की रक्षा के लिए प्रतिबद्ध है।

इस दौरान जिलाध्यक्ष रजनीश गुप्ता मुन्ना ने पम्पलेट वितरित कर जनता को जागरूक किया। इन पम्पलेट्स में विस्तार से बताया गया कि किस तरह वोट चोरी की जा रही है और किस प्रकार नागरिक निर्वाचन आयोग से निष्पक्ष चुनाव कराने की मांग कर सकते हैं। जिला युवा कांग्रेस अध्यक्ष रामजी अवस्थी ने कहा कि वोट चोरी लोकतंत्र पर सीधा हमला है। हमारा यह

अभियान जनता को मताधिकार की सुरक्षा के लिए जागरूक करने और निर्वाचन आयोग से कठोर कार्रवाई की मांग का प्रयास है। जनता के समर्थन से इस लड़ाई को और मजबूत किया जाएगा।

अभियान के दौरान स्थानीय लोगों ने उत्साहपूर्वक हस्ताक्षर किए, जिससे साफ झलक रहा था कि जनता पारदर्शी और निष्पक्ष लोकतांत्रिक प्रक्रिया के लिए एकजुट है। इस अवसर पर महानगर अध्यक्ष तकवीम हसन खान, जिला उपाध्यक्ष फुरकान अहमद कुरैशी, अनिल श्रीवास्तव, जिला महासचिव गौरव त्रिपाठी, तस्दीक अंसारी, युवा जिला उपाध्यक्ष आलोक शर्मा एडवोकेट, एनएसयूआई जिलाध्यक्ष रफी उल हसन, शिवओम मिश्रा, शाहनवाज खान, जैद अंसारी, नितिन तिवारी, उस्मान शाह, आमिर खान, हसन खान, इरफान खान, परवेज खान, कमल किशोर मिश्रा, फैजान रजा खान, अली, सत्यम रस्तोगी, उवेश खां, फारुख इदरीसी, नफीस अंसारी, राजू श्रीवास्तव, ओमेंद्र यादव, रामजी शुक्ला, अदीब अहमद, अफजाल खान, इमरान अब्बासी, ऐतेशाम खान समेत तमाम युवा कार्यकर्ता मौजूद रहे।

स्कूली बच्चों ने संभाला अंटा चौराहे का ट्रैफिक, पुलिस ने कराया प्रशिक्षण

शाहजहांपुर। सड़क सुरक्षा और जागरूकता अभियान के तहत बुधवार को अनोखा नजारा अंटा चौराहे पर देखने को मिला। तक्षशिला स्कूल के छात्र-छात्राओं ने यातायात पुलिस संग मिलकर चौराहे का ट्रैफिक संचालन संभाला। उत्तर प्रदेश शासन के आदेश पर पुलिस अधीक्षक राजेश द्विवेदी के निर्देशन में, पुलिस अधीक्षक नगर देवेंद्र कुमार तथा क्षेत्राधिकारी यातायात संजय कुमार सिंह के नेतृत्व में यह कार्यक्रम आयोजित हुआ। प्रभारी यातायात विनय कुमार पांडेय ने बच्चों को ट्रैफिक संचालन का प्रशिक्षण दिया। छात्र-छात्राओं ने खुद सड़क पर उतरकर वाहनों को नियंत्रित किया और यातायात नियमों का पालन कराने का अभ्यास किया।

इस दौरान बच्चों ने कई सवाल भी पूछे, जिनका समाधान प्रभारी यातायात ने विस्तार से किया। प्रभारी यातायात ने आमजन से अपील की कि सभी लोग नियमों का पालन करें और सड़क सुरक्षा में सहयोग दें। उन्होंने कहा कि इस तरह के प्रयोग आगे भी लगातार जारी रहेंगे, ताकि बच्चों और समाज दोनों को यातायात के प्रति जागरूक किया जा सके।

गर्रा व खन्नौत में बढ़ा जलस्तर, खतरे के निशान के करीब

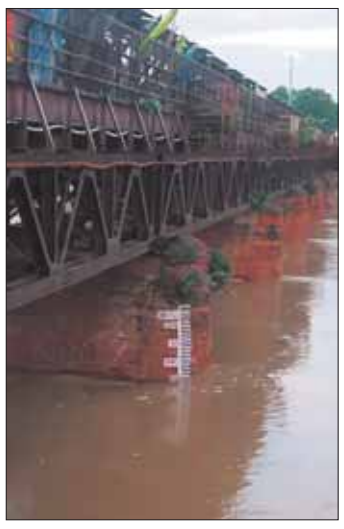

» खतरे के निशान के पास पानी के पहुंचने की संभावना, प्रशासन का अलर्ट

विश्ववार्ता संवाददाता

शाहजहांपुर। जनपद में गर्रा और खन्नौत नदी का जलस्तर लगातार बढ़ रहा है। शारदा नहर खंड की रिपोर्ट के अनुसार 3 सितंबर दोपहर 12 बजे अजीजगंज पुल पर गंगा नदी का जलस्तर 147.600 मीटर और लोदीपुल पर खन्नौत नदी का जलस्तर 144.700 मीटर दर्ज किया गया।

जानकारी के मुताबिक 2 से 3 सितंबर की रात में दियुनी बैराज से 54,120 क्यूसेक पानी गर्रा नदी में छोड़ा गया। 3 सितंबर सुबह 11 बजे तक भी 48,058 क्यूसेक पानी छोड़ा गया। जिसका असर जिले में 6 सितंबर तक दिखेगा। इससे गंगा नदी का जलस्तर 148.800 मीटर यानी खतरे के निशान तक पहुंचने की संभावना है।

फिलहाल गंगा नदी का जलस्तर 147.600 मीटर पर है जो खतरे के निशान से करीब चार फीट नीचे है। उधर, खन्नौत नदी भी तेज बरसात की वजह से उफान पर है और लोधीपुल पर जलस्तर 145.750 मीटर यानी खतरे के निशान से दूर है। जिला प्रशासन ने बाढ़ से निपटने के लिए सभी विभागों को अलर्ट रहने और पूर्व तैयारी करने के निर्देश दिए हैं ताकि किसी भी अप्रिय घटना से बचा जा सके।

नगर पंचायत कांट में विकास कार्यों का रईस मियां ने किया निरीक्षण

एक माह से ठप पड़े कार्यों में तेजी लाने के निर्देश

विश्ववार्ता संवाददाता

शाहजहांपुर। नगर पंचायत कांट की अध्यक्ष मुनारा बेगम ने कार्यभार ग्रहण करते ही नगर में विकास कार्यों की रफ्तार तेज करने का संकल्प जताया। पावर बहाली के बाद बुधवार को उनके पुत्र रईस मियां ने नगर पंचायत क्षेत्र में हो रहे निर्माण कार्यों का निरीक्षण किया।

निरीक्षण के दौरान रईस मियां ने अधिशासी अधिकारी व संबंधित कर्मचारियों को जल्द से जल्द निर्माण कार्य पूर्ण कराने के निर्देश दिए। उन्होंने कहा कि विकास कार्यों में किसी भी तरह की लापरवाही बर्दाश्त नहीं की जाएगी। गौरतलब है कि शासन ने 15 जुलाई 2025 को मुनारा बेगम का पावर सीज कर दिया था। मगर हाईकोर्ट इलाहाबाद ने 11 अगस्त 2025 को आदेश पारित कर उनका पावर बहाल कर दिया। इसके बाद मंगलवार को उन्होंने बाकायदा चार्ज ग्रहण किया और कार्यभार संभालते ही नगर में सक्रियता दिखनी शुरू हो गई।

खेलते समय बच्ची को उठा ले गया आरोपी

विश्ववार्ता संवाददाता

» घर ले जाकर किया दुष्कर्म, हालत नाजुक

बरेली। फरीदपुर के एक गांव में मंगलवार देर शाम सनसनीखेज वारदात ने पूरे इलाके को दहला दिया। गली में खेल रही मासूम बच्ची को पड़ोस का युवक अचानक गोद में उठाकर अपने घर ले गया और वहां उसके साथ दरिंदगी की। बच्ची की चीखें सुनकर पड़ोसी को शक हुआ और उसने छत से झांककर देखा तो पूरा मामला साफ हो गया।

सूचना मिलते ही परिजन और ग्रामीण मौके पर पहुंचे और आरोपी के घर का दरवाजा खुलवाकर मासूम को उसके चंगुल से छुड़ाया। बच्ची की हालत बेहद नाजुक थी और शरीर पर चोटों के निशान थे। परिजन उसे तुरंत थाने लेकर पहुंचे, जहां से पुलिस ने अस्पताल भेजा। डॉक्टरों ने हालत गंभीर देखते हुए उसे बरेली रेफर कर दिया। दरिंदगी करने वाला आरोपी 35 मौका मिलते ही अपने मकान पर ताला डालकर फरार हो गया। पुलिस उसकी तलाश में लगातार दबिश दे रही है। फरीदपुर थाना क्षेत्र के ग्रामीणों ने बताया कि आरोपी परिवार के साथ हरियाणा के पानीपत में रहकर मजदूरी करता है। छह दिन पहले ही वह अकेला गांव लौटा था। लौटते ही उसने मासूम के साथ हैवानियत कर डाली। घटना से गांव के लोग गुस्से में हैं और आरोपी की तुरंत गिरफ्तारी की मांग कर रहे हैं। फरीदपुर सीओ संदीप सिंह ने बताया कि आरोपी द्रोणपाल के खिलाफ दुष्कर्म समेत गंभीर धाराओं में मुकदमा दर्ज कर लिया गया है।

एक नजर

अमन कमेटी ने आपसी भाईचारे का दिया संदेश

बरेली। अमन कमेटी ने गणेश चतुर्थी के अवसर पर अनिल पाटिल और उनके साथियों का पुष्पवर्षा व शाल-माला पहनाकर स्वागत किया। इस मौके पर डॉ. क़दीर अहमद ने कहा कि बरेली गंगा-जमुनी तहज़ीब के लिए जानी जाती है। हाल ही में आला हज़रत के उर्स में अमन कमेटी के हिंदू भाइयों ने पुष्पवर्षा की थी और आज मुस्लिम भाई यह परंपरा निभा रहे हैं। अनिल पाटिल ने भी अमन कमेटी की सराहना करते हुए आपसी भाईचारे को बरेली की पहचान बताया। कार्यक्रम में डॉ. क़दीर अहमद, डॉ. शहाबुद्दीन, मो. नबी, अफसर खान, पकीज़ा खान, खुशनुमा, शाहरुख खान, नदीम खान, मोनू खान, मो. अनस और सैयद सोनू सहित कई लोग मौजूद रहे। अमन कमेटी के अध्यक्ष ने शाल पहनाकर अनिल पाटिल का स्वागत किया। इस अवसर पर मनोज भारती, राम निवास शर्मा, दिनेश बाजपेयी, अभिनय रस्तोगी, अमरजीत सिंह और हनीप्रीत सिंह का विशेष सहयोग रहा। अंत में डॉ. क़दीर अहमद ने सभी का आभार जताया।

शिवाजी पार्क में आज बिराजेंगे गणपति बप्पा

बरेली। गणेश चतुर्थी से शुरू हुए गणेश महोत्सव के आयोजन नाथ नगरी में सामाजिक संस्थाओं द्वारा आयोजित किया जा रहे हैं। भगवान गणेश की प्रतिमा गुरुवार को जनकपुरी स्थित शिवाजी पार्क में स्थापित की जाएगी। पत्रकारों से वार्ता के दौरान यह जानकारी ऑल इंडिया रियल फॉर कल्चरल एजुकेशन वेलफेयर सोसाइटी के अध्यक्ष डॉ रजनीश सक्सैना ने दी। उन्होंने बताया कि दो दिवसीय गणेश महोत्सव मा गंगा बचाओ वेलफेयर सोसाइटी, महिला कल्याण समिति, भैरव सेवा संघ के सहयोग से किया जा रहा है। गणपति बप्पा को 165 किलो लड्डू का भोग लगाया जाएगा। शाम को भक्तजन सांस्कृतिक कार्यक्रमों और भजन संध्या का भी आनंद ले सकेंगे। उन्होंने यह भी जानकारी दी कि इस महोत्सव में झारखंड के राज्यपाल संतोष गंगवार के साथ ही भाजपा के क्षेत्रीय अध्यक्ष दुर्विजय सिंह शाक्य, सांसद छत्रपाल सिंह गंगवार, जिला पंचायत अध्यक्ष रश्मि पटेल, विधायक डॉ राघवेंद्र शर्मा, संजीव अग्रवाल, अर्बन कोऑपरेटिव बैंक की अध्यक्ष श्रुति गंगवार, भाजपा नेता प्रशांत पटेल, मनीष अग्रवाल भी कार्यक्रमों में शामिल होंगे। उन्होंने यह भी बताया कि 5 सितंबर को प्रात हवन पूजन के साथ ही गणपति बप्पा की विसर्जन शोभा यात्रा निकाली जाएगी।

संकुल स्तरीय प्रतियोगिताओं का आयोजन

बरेली। रामानुज दयाल सरस्वती शिशु मंदिर में संकुल स्तरीय प्रतियोगिताओं का आयोजन किया गया। इन प्रतियोगिताओं में नैनीताल मार्ग स्थित सरस्वती शिशु मंदिर के बच्चों ने अपनी प्रतिभा का जलवा दिखाया। 6 से 8 सितंबर तक कासगंज में प्रांतीय प्रतियोगिताएं आयोजित की जाएगी। यह जानकारी मीडिया प्रभारी राजेश कुमार शर्मा ने दी। अंताक्षरी प्रतियोगिता में पारुल, परिधि, अनुराधा की टीम ने प्रथम स्थान प्राप्त किया। गीत प्रतियोगिता में योगिता मौर्य, कला प्रतियोगिता में कंचन राजपूत, बौद्धिक प्रश्न मंच में आकृति, पूर्णिमा, और अनंत की टीम दूसरे स्थान पर रही। कथा में ध्रुव गंगवार को तीसरा स्थान मिला।

छह दिवसीय उर्स-ए-शाहदाना वली का आगाज़ 24 सितंबर से

विश्ववार्ता संवाददाता

बरेली। दरगाह शाहदाना वली में आगामी छह दिवसीय उर्स-ए-शाहदाना वली का आगाज़ 24 सितंबर से होगा, जो 30 सितंबर को कुल की रस्म के साथ संपन्न होगा। बुधवार को दरगाह परिसर में उर्स का पोस्टर जारी किया गया। इस मौके पर दरगाह के मुतवल्ली साहब अब्दुल वाजिद खा नूरी उर्फ़ बब्बू मियां ने बताया कि सरकार शाहदाना वली का सालाना उर्स पाक 24 सितंबर से शुरू होकर 30 सितंबर तक जारी रहेगा।

उर्स की तैयारियां तेज़ी से चल रही हैं। उन्होंने बताया कि इस उर्स में हर साल बड़ी तादाद में जायरीन मुंबई, दिल्ली, बनारस, पंजाब, उत्तराखंड सहित कई प्रदेशों से पहुंचकर शिरकत करते हैं। वहीं मीडिया प्रभारी वसी अहमद वारसी ने प्रशासन से अपील करते हुए कहा कि उर्स के दौरान आने वाले जायरीनों की सुविधा के लिए पुख्ता सुरक्षा व्यवस्था, सफाई, बिजली-पानी की आपूर्ति और दरगाह के आसपास की सड़कों की मरम्मत कराई जाए, ताकि श्रद्धालुओं को किसी तरह की परेशानी का सामना न करना पड़े। पोस्टर जारी करने के दौरान वसी अहमद, युसूफ इब्राहिम, तौसीफ खान, गफूर पहलवान, मिर्ज़ा शाहाब बेग, अब्दुल सलाम नूरी, गिलवर खा, खलील कादरी, सलीम रज़ा, शान खा, सईद खा, शहजाद अंसारी, हाजी अजहर बेग, जावेद खा, शिरोज़ सैफ कुरैशी सहित बड़ी संख्या में लोग मौजूद रहे।

फिरौती के लिए करने वाले दो अभियुक्त गिरफ्तार

विश्ववार्ता संवाददाता

बरेली। पंजाब से दर्शन के लिए नानकमत्ता आये एक व्यक्ति का अपहरण कर फिरौती मांगने वाले दो अभियुक्तों को पुलिस में आज गिरफ्तार कर अपहरण किए गए व्यक्ति को भी बरामद कर लिया गिरफ्तारी अभियुक्त के पास से पुलिस ने घटना में प्रयुक्त मोटरसाइकिल बरामद कर उनके फरार साथियों की तलाश शुरू कर दी।

पंजाब के कपूर थल जिले के गांव सुचेतगढ़ के थाना सुलतानपुर लोधी निवासी दर्शन सिंह पुत्र गुरा सिंह के अपहरणकर्ता कैंट थाना क्षेत्र के गांव कांधरपुर निवासी आकाश पुत्र लालाराम और शेरगढ़ थाने के गांव बियोदा निवासी देवेंद्र पुत्र छत्रपाल को पुलिस में आज कैंट थाना क्षेत्र में उमरसिया बभिया रास्ते पर पड़ने वाले डेलापीर हनुमान मंदिर के पास से गिरफ्तार कर लिया उनके पास से अपहरण में प्रयुक्त मोटरसाइकिल भी बरामद की गई पुलिस में उनके निशानदेही पर अपहरण किए गए दर्शन सिंह पुत्र गुरा सिंह को भी बरामद किया पुलिस के अनुसार दर्शन सिंह के भाई कुलविंदर सिंह ने कैंट थाने में रिपोर्ट दर्ज कराते हुए बताया था कि 30 अगस्त को उसके भाई दर्शन सिंह घर से उत्तराखंड के नानकमत्ता गुरुद्वारा मे दर्शन करने आए थे लेकिन बीच रास्ते में ही उनका अपहरण कर लिया गया और उनको लाल फाटक ले जाया गया अपहरण के बाद उन्होंने उन्हें जान से मारने की धमकी देते हुए फिरौती की मांग की गई इसके बाद भाई बलविंदर ने यूपीआई के माध्यम से 31 अगस्त को चार बार में 15 लख रुपए अभियुक्तों के खाते में डलवाए लेकिन अपहरणकर्ताओ ने उनसे और रकम की मांग की तब 31 अगस्त को उन्होंने कैंट थाने में मुकदमा दर्ज कराते हुए अपहरण कर्ताओं को गिरफ्तार कर अपने भाई को बरामद करने की मांग की पुलिस ने आज दो अपहरण कर्ताओं कैंट के गांव कांधर पुर निवासी आकाश पुत्र लालाराम और शेरगढ़ के गांव बियोदा निवासी वीरेंद्र पुत्र छत्रपाल को गिरफ्तार कर अपहरण किए गए दर्शन सिंह को केंट के गांव उमरसिया बभिया स्थित हनुमान मंदिर के पास से बरामद कर पुलिस में बदायूं की बिनावर थाना क्षेत्र के गांव शेरगढ़ निवासी देवाराम उर्फ सोनू कांधर पुर में बैंक ऑफ़ बड़ौदा के पास रहने वाले राहुल, यही के मनोज साहू पुत्र हरी बाबू, अभिषेक पुच्छी पुत्र कुवर पाल को गिरफ्तार करने की कोशिश शुरू कर दी गिरफ्तार आकाश ने बताया कि वह पुताई का काम करता है और 31 अगस्त को सुबह देवाराम उर्फ सोनी राहुल पुत्र अशोक मनोज साहू पुत्र हरी बाबू के साथ मोटरसाइकिल से कंधरापुर पुर से बरेली की ओर जा रहा था तभी लाल फाटक पुल के पास उन लोगों ने दर्शन सिंह को खड़े देखा उसने पर उसने बताया कि वह नानकमत्ता दर्शन करने के लिए आया है कुछ स्टैंड की तलाश में है तब उन्होंने बस स्टैंड पहुंचने के बहाने उनको अपनी कार में बैठा और नानकमत्ती ले जाने की बात कही वह उन्हें जंगलों की तरफ ले गए और वहीं पर उनको छोड़ने बदले में पैसे की मांग की और ना मन पैसा ना देने पर ध्यान से मारने की धमकी दी मोबाइल फोन से उनकी पत्नी को व्हाट्सएप कॉल किया और उनके अपहरण की बात बात कर छोड़ने के बदले में रुपए मांगे एक बैंक खाते में रुपए डालने को कहा उनके बताए खाते में डेढ़ लाख रुपए डाल दिए गए उसके बाद 3 लाख की मांग और की गई बहस दर्शन सिंह को अलग-अलग जगह पर रात के समय लेकर घूमते रहे लेकिन इसी दौरान पुलिस में पकड़ लिया और दर्शन सिंह को बरामद कर लिया गिरफ्तार अभियुक्तों को पुलिस ने न्यायालय के समक्ष पेश कर जेल भेजा और उनके फरार साथीयों की तलाश शुरू कर दी।

एक बार फिर वॉलीबॉल में बना एफ आर इस्लामिया इंटर कॉलेज चैंपियन

विश्ववार्ता संवाददाता

बरेली। एफ.आर. इस्लामिया इंटर कॉलेज में जनपदीय वॉलीबॉल प्रतियोगिता का भव्य आयोजन किया गया। प्रतियोगिता में अंडर-19 वर्ग की 9, अंडर-17 वर्ग की 5 तथा अंडर-14 वर्ग की 4 टीमों ने प्रतिभाग किया। प्रतियोगिता का शुभारंभ इस्लामिया इंटर कॉलेज के प्रधानाचार्य तौकीर सिद्दीकी, राजकीय इंटर कॉलेज के प्रधानाचार्य ओमप्रकाश राजभर, चंद्रशेखर आज़ाद इंटर कॉलेज के प्रधानाचार्य एवं इस्लामिया इंटर कॉलेज के शारीरिक शिक्षा प्रवक्ता शाहिद रज़ा ने संयुक्त रूप से किया। इस अवसर पर तीनों प्रधानाचार्यों ने सर्विस कर खिलाड़ियों का उत्साहवर्धन किया।

अंडर-19 वर्ग का फाइनल मुकाबला इस्लामिया इंटर कॉलेज और राजकीय इंटर कॉलेज के बीच खेला गया, जिसमें इस्लामिया इंटर कॉलेज ने शानदार प्रदर्शन करते हुए जीत दर्ज की। वहीं अंडर-17 वर्ग में इस्लामिया इंटर कॉलेज ने भारत इंटर कॉलेज भोजीपुरा को हराकर खिताब अपने नाम किया। अंडर-14 वर्ग में ट्रायल मैचों के आधार पर मंडल स्तर के लिए टीम चयन की प्रक्रिया पूरी की गई। खिलाड़ियों ने उत्कृष्ट प्रदर्शन करते हुए चयनकर्ताओं को प्रभावित किया।

फाइनल मैचों के बाद इस्लामिया इंटर कॉलेज के शारीरिक शिक्षा प्रवक्ता शाहिद रज़ा ने विजेता खिलाड़ियों को प्रमाण पत्र प्रदान किए और आगामी मंडल स्तरीय प्रतियोगिता में उत्कृष्ट प्रदर्शन की शुभकामनाएँ दीं। चयनित खिलाड़ी 8 सितंबर को पीलीभीत में होने वाली मंडल स्तरीय प्रतियोगिता में प्रतिभाग करेंगे। निर्णायक मंडल में मोहम्मद उजैर, कमल तिवारी, सादिक रज़ा, राजा अरबाज, शान अली, जुनैद अश्करी, हैदर और सोहेल ने महत्वपूर्ण भूमिका निभाई। कार्यक्रम की सफलता में इस्लामिया कॉलेज के स्टाफ नदीम, मुजफ्फर, मुशाहिद रज़ा, बृजेश शर्मा, आर.बी. तिवारी, रोहित कुमार, सुरेंद्र, पंकज, राहुल, अभिषेक एवं आरिफ का विशेष योगदान रहा।

बिजली क्यूआरटी-1912 करेगी हर समस्या का समाधान

मंडलायुक्त और जिलाधिकारी ने हरी झंडी दिखाकर रवाना की व्हिकल टीम

विश्ववार्ता संवाददाता

बरेली। योगी सरकार ने बिजली की दिक्कतों से तुरंत राहत दिलाने के लिए नई व्यवस्था शुरू दी है। बुधवार को मंडलायुक्त सौम्या अग्रवाल और जिलाधिकारी अविनाश सिंह ने कमिश्नरी से क्विक रिस्पॉन्स व्हीकल-1912 को हरी झंडी दिखाकर जनता की सेवा में समर्पित किया। अब बिजली से जुड़े फॉल्ट, ट्रिपिंग या अन्य आपात स्थिति की जानकारी मिलते ही क्यूआरटी (क्विक रिस्पॉन्स टीम) मौके पर पहुंचेगी और समस्या का तत्काल समाधान करेगी। बिजली विभाग ने इसके लिए चार स्पेशल टीमें बनाई हैं। स्पेशल क्यूआरटी शहर और आसपास के इलाकों में सक्रिय रहेंगी। सूचना मिलते ही पहुंचकर शिकायतों का निस्तारण करायेंगी।

कमिश्नर सौम्या अग्रवाल ने बताया कि विद्युत उपभोक्ताओं की सुविधा के

लिए टोल फ्री नंबर 1912 जारी किया गया है। उन्होंने कहा कि नई व्यवस्था से उपभोक्ताओं को घंटों तक बिजली कटौती की परेशानी नहीं झेलनी पड़ेगी। मुख्य अभियंता ज्ञान प्रकाश और अन्य अधिकारियों ने भी भरोसा दिलाया कि यह व्यवस्था बिजली आपूर्ति को और भरोसेमंद बनाने में मील का पत्थर साबित होगी। डीएम अविनाश सिंह ने बताया कि इस पहल से बरेली शहर में बिजली उपभोक्ताओं को तेज़, भरोसेमंद और 24 घंटे सेवा उपलब्ध कराने की दिशा में बड़ा कदम माना जा रहा है। अब छोटी-मोटी तकनीकी गड़बड़ियों से घंटों गुल रहने वाली बिजली की समस्या से शहर को छुटकारा मिलेगा। बिजली उपभोक्ताओं की शिकायतें हमारी सबसे बड़ी प्राथमिकता है। सरकार की मंशा है कि किसी भी नागरिक को मूलभूत सुविधा के लिये परेशान न होना पड़े।

महिला ने मासूम बच्ची का किया अपहरण

» जीआरपी ने कुछ ही घंटों में कराया सकुशल बरामद

विश्ववार्ता संवाददाता

बरेली। बरेली जंक्शन पर एक दिल दहला देने वाली वारदात सामने आई, ट्रेन का इंतजार कर रहे दंपति की साढ़े तीन साल की मासूम बच्ची को एक महिला उठा ले गई। घटना सीसीटीवी कैमरे में कैद हो गई, जिसके बाद जीआरपी ने तेजी से कार्रवाई करते हुए बच्ची को सकुशल बरामद कर लिया और अपहरण में शामिल महिला व उसके पति को गिरफ्तार कर लिया।

पत्रकारों को प्रेस वार्ता में बताया मुरादाबाद निवासी मुनीश 28 अगस्त की रात अपनी पत्नी और साढ़े तीन साल की बेटी ऋषिका के साथ दवा लेने के लिए बरेली आया था। रात को जब वे ट्रेन का इंतजार कर रहे थे, तभी अचानक एक

महिला बच्ची को उठाकर ले गई। बच्ची के गायब होते ही दंपति घबरा गए और तुरंत जीआरपी को सूचना दी। जीआरपी ने स्टेशन के सीसीटीवी फुटेज खंगाले तो उसमें एक महिला बच्ची को लेकर जाती हुई दिखाई दी। फुटेज के आधार पर पुलिस ने तत्काल चेकिंग शुरू कर दी और संदिग्धों की तलाश में दबिशें दीं। कुछ ही घंटों की मशक्कत के बाद पुलिस ने बच्ची को सकुशल बरामद कर लिया और अपहरण की साजिश में शामिल महिला व उसके पति को गिरफ्तार कर लिया। जीआरपी अधिकारियों ने बताया कि पूछताछ में आरोपी दंपति ने आर्थिक तंगी और बच्चा न होने की वजह से इस वारदात को अंजाम देने की बात स्वीकार की है। जीआरपी न्यायालय के समक्ष पेश कर जेल भेजा और बच्ची को परिजनों को सौंप दिया गया है।

आयोजन आज होगा कुल की रस्म के साथ होगा संपन्न

58वां उर्स-ए-शाह शराफ़त में ज़ायरीन की भारी भीड़

विश्ववार्ता संवाददाता

बरेली। उर्स-ए-शाह शराफ़त के तीसरे दिन की शुरुआत सुबह बाद नमाज़ फज्र कुरआन ख्वानी से की गई, देश के कोने-कोने से पहुंचे ज़ायरीन ने बड़ी संख्या में दरगाह पर गुल पोशी और चादर पोशी की रस्म अदा की। मीडिया प्रभारी हमजा सकलानी ने कहा शाम को बाद नमाज़ ईशा अपने रिवायती तौर पर नातिया व तकरीरी प्रोग्राम दरगाह के सज्जादानशीन शाह मोहम्मद ग़ाज़ी मियां की सरपरस्ती में आयोजित हुआ। शाम को बाद नमाज़ ईशा रात 9:30 बजे हमेशा की तरह अपने रिवायती तौर पर शानदार तकरीरी प्रोग्राम आयोजित हुआ, जलसे की शुरुआत तिलावते कलामे पाक से हुआ। जलसे में देश के प्रख्यात उलेमा ए किराम ने शिरकत की।

मौलाना प्रोफेसर मेहमूद उल हसन, मौलाना रिफ़ाकत नईमी ककरालवी, मौलाना मुफ़्ती फ़हीम अज़हरी जैसे नामवर उल्मा ने अपने वक्तव्यों में राष्ट्रीय एकता और सामाजिक सद्भाव आपसी प्रेम अमन-चैन पर बल दिया और साथ ही हज़रत शराफ़त मियाँ के पवित्र जीवन और उनकी ख़दिमात पर रौशनी डालते हुए बताया कि शराफ़त अली मियां ने तमाम उम्र अल्लाह को राज़ी व खुश करने और उसकी मखलूक की हाजत रवाई करने में गुज़ारी, लाखों मखलूक को सिराते मुस्तकीम यानी सीधे रास्ते पर लाकर गुनाहों से बचाया- ख़ानक़ाह और आसपास के बाज़ारों में ज़ायरीन की उमड़ती भीड़ ने शहर को एक उत्सव का रूप दे दिया। शहर के प्रमुख चौराहों व सड़कों पर चादरों के जुलूस के आगमन से उर्स आयोजन की भव्यता में चार चांद लगा दिए हैं, उर्स के तीसरे दिन भी बड़ी संख्या में चादरों के जुलूस आए और जुलूस में शामिल सभी अक़ीदतमंद ज़ायरीन अपने पीर की मोहब्बत व अक़ीदत में डूबकर अदब, सादगी व शांति के साथ दरगाह पर पहुंचते रहे और अपनी मुरादों मन्नतों की चादर पेश करते रहे। देश भर से भारी संख्या में ज़ायरीन उर्स में शामिल होने के लिए दरगाह शरीफ़ पर पहुंचे, देश के अलावा कई अन्य देशों जैसे- दुबई, हॉन्ग कॉन्ग, साउथ अफ्रीका, अमरीका, आदि देशों से भी काफी संख्या में ज़ायरीन आए हुए हैं। प्रोग्राम में सादकैन मियां, हाफ़िज़ गुलाम गौस, गुलाम मुर्तुजा, मोहम्मद हमज़ा, मुनीफ सकलैनी, मुंतासिब सकलैनी, असदक सकलैनी, हाजी लतीफ़ सकलैनी, मौलाना रूम्मान क़ादरी, हाफ़िज़ कादिर सकलैनी, मौलाना नफ़ीस, हाफ़िज़ जाने आलम, हसीब रौनक, मौलाना अनवार दौलपुरी, हाफ़िज़ जाने आलम, मौलाना मुख़्तार, हाफ़िज़ आमिल, ज़िया राशिद सकलैनी, इंतज़ार हुसैन, आदि मौजूद रहे। इस संभावित भीड़ को देखते हुए स्थानीय पुलिस-प्रशासन सतर्क है, ज़ायरीन की सुरक्षा एवं सुविधा के दृष्टिगत पी.ए.सी बटालियन एवं स्थानीय पुलिस फ़ोर्स की पर्याप्त व्यवस्था की गई है और आस पास के प्रमुख चौराहों- नवल्टी, कुतुबखाना, घंटाघर, कोहाड़ापीर, जाटवपुरा, मूर्ति नर्सिंग होम, सरायखाम आदि स्थानों पर पर्याप्त पुलिस फोर्स एवं यातायात व बैरिकेटिंग की समुचित व्यवस्था की गई है।

एक नजर

पुलिस ने अवैध शराब तस्करी का किया भंडाफोड़

जालौन। जालौन कोतवाली पुलिस ने बुधवार को अवैध शराब तस्करी का पर्दाफाश किया। मुखबिर की सूचना पर पुलिस ने कुठौंदा बुजुर्ग में नहर पुलिया से एक व्यक्ति को पकड़ा। गिरफ्तार आरोपी इन्द्रजीत सिंह (38) कुठौंदा बुजुर्ग का रहने वाला है। आरोपी की निशानदेही पर उसके भाई को गिरफ्तार कर आरोपी इन्द्रजीत सिंह (38) कुठौंदा बुजुर्ग का रहने वाला है। आरोपी की निशानदेही पर उसके भाई के खेत में बनी झोपड़ी से भारी मात्रा में शराब मिली। बरामद शराब में 7 बोतल हाफ, 3 बोतल आरएस हाफ और 3 बोतल हाफ 8 पीएम शामिल हैं। इसके अलावा 4 क्वार्टर एमडी, 4 क्वार्टर 8 पीएम, 21 क्वार्टर देशी शराब गोल्डन बार्डर मिली। पुलिस को 45 क्वार्टर ब्लू फायर, 8 क्वार्टर शिल्पा और 85 क्वार्टर टूट्विन टावर देशी शराब भी मिली। जब्त शराब की कीमत करीब 1.05 लाख रुपए है। कोतवाल अजय ब्रह्म तिवारी के नेतृत्व में की गई। इस कार्रवाई में आरोपी के खिलाफ मुकदमा दर्ज कर लिया गया है। पुलिस ने कहा कि अवैध शराब की तस्करी और बिक्री पर लगातार नजर रखी जा रही हैं ऐसे अपराधियों के खिलाफ अभियान जारी रहेगा।

मंदिरों से निकली भगवान की शोभायात्रा पहुज नदी में हुआ जल विहार

नदीगांव/माधौगढ़ /जालौन। डोल गिलास के पावन अवसर पर नगर के विभिन्न मंदिरों से भगवान श्री कृष्ण की सवारी जल विहार के साथ नगर व ग्रामीण क्षेत्रों मे शोभायात्रा निकली गई। इस शोभा यात्रा मे नगर वासियों व ग्रामीणों ने बढ़ चढ़ कर हिस्सा लिया और धूम धाम से सभी जगह डोले मे बैठा कर शोभा यात्रा निकाली गई नगर के रामेश्वर मंदिर (मैन बाजार) से होते हुए वह स्टैंड सहित सिहरी रोड से एकत्रित होते ग्रामीणों क्षेत्रों में भी गांव में निकाल कर नदी, व नहरों मे आदि जगहों से होकर वापिस मंदिरों मे पहुंचकर पूजा अर्चना कर प्रसाद वितरण किया जाता है। वही ग्रामीण क्षेत्रों मे भव्य समारोह के रूप में पहुज नदी की ओर प्रस्थान किया गया। इस धार्मिक आयोजन में राधाकृष्ण मंदिर, नाजर जी का मंदिर, अवस्थी जी का मंदिर, उदैनिया जी का मंदिर और रामचंद्र जी का मंदिर के पुजारीगण शामिल रहे। पुजारी गोविंद शरण मिश्र, मुन्ना मिश्र, प्रदीप गुसाई, महावीर गुबरेले, गुड्डन तिवारी और श्रीकांत उदैनिया ने विधि-विधान से पूजा-अर्चना संपन्न कराई। कार्यक्रम की व्यवस्था में ब्लॉक प्रमुख प्रतिनिधि अभिमन्यु सिंह प्रतिहार, चेयरमैन रामस्वरूप कुशवाहा, शिवकुमार पांडे, लल्ला भैया, माता जारौलिया, परमाल सिंह, अंकुश त्रिपाठी, अवदेश गुबरेले, शिवराम दीक्षित, सचिन मिश्र और राकेश सहित अन्य गणमान्य व्यक्ति उपस्थित रहे। हजारों श्रद्धालुओं ने इस धार्मिक आयोजन में भाग लिया और अपनी दुकानें बंद कर कार्यक्रम में शिरकत की।

निर्जला एकादशी पर श्रद्धालुओं ने निकाली खाटूश्याम पैदल यात्रा

बांदा। खाटू श्याम सेवा मंडल ने निर्जला एकादशी पर गाजे-बाजे के साथ निशान यात्रा निकाली। निशान यात्रा में बाबा के भक्त थिरकते नजर आए। पैदल यात्रा में बड़ी संख्या में महिला-पुरुष और बच्चे शामिल हुए। निर्जला एकादशी पर बुधवार को खाटू श्याम सेवा मंडल की अगुवाई में लगातार पैदल यात्रा निकली गई। निशान यात्रा महेश्वरी देवी मंदिर से शुरू हुई। पैदल यात्रा में बड़ी संख्या में महिला-पुरुष और बच्चे शामिल हुए। गाजे-बाजे के साथ निशान यात्रा में श्रद्धालु खाटू श्याम की भक्ति में थिरकते रहे। यात्रा का जगह-जगह लोगों ने स्वागत किया। कुछ लोगों के द्वारा रास्ते में शीतल पेय व शबरत का भी वितरण किया। भंडारे में हजारों भक्तों ने प्रसाद ग्रहण कर पुण्य लाभ प्राप्त किया। खाटू श्याम सेवा मंडल अध्यक्ष वीरेंद्र गुप्ता ने बताया कि यात्रा लगातार कई सालों से निकाली जा रही है। इस मौके पर सुधीर तिवारी, राकेश गुप्ता, पप्पू शिवहरे, जीतू गुप्ता, अमित गुप्ता, राकेश गुप्ता, राजेश, पिंटू, नरेंद्र, केके गुप्ता, आशू, सविता, पप्पू गुप्ता, गुड्डू, विष्णु चौरसिया, रूबी, नंदनी यादव, सुमन यादव आदि उपस्थित रहे।

युवक ने सल्फास खाकर दी जान

बांदा। शहर कोतवाली क्षेत्र के मवई गांव निवासी शैलेंद्र (27) पुत्र पैसुनी प्रसाद ने बुधवार सुबह बाथरूम में सल्फास की गोलियां खा लीं। जहरीला पदार्थ खाने के बाद वह मौके पर ही अचेत हो गया। काफी देर तक जब वह छत से नीचे नहीं उतरा, तो उसकी भाभी उसे देखने गई। वहां शैलेंद्र को अचेत अवस्था में पड़ा देखा, परिजनों ने आनन-फानन में उसे रानी दुर्गावती मेडिकल कॉलेज में भर्ती कराया, जहां डॉक्टरों ने उसे मृत घोषित कर दिया। मृतक के पड़ोसी शिवम सिंह ने बताया कि शैलेंद्र खेती-किसानी करता था।

24 घंटे के अंदर अपहृत युवक को पुलिस ने किया सकुशल बरामद

» पुलिस ने सगे भाइयों समेत तीन को दबोचा, एक फरार

» पुलिस ने घटना में प्रयुक्त कार को बरामद किया

विश्ववार्ता संवाददाता

बांदा। जसपुरा थाना पुलिस ने अपहृत युवक को 24 घंटे के भीतर ही सकुशल बरामद करते हुए दो सगे भाइयों समेत तीन अपहरणकर्ताओं को गिरफ्तार कर लिया। जबकि एक आरोपी पुलिस को चकमा देकर फरार हो गया। पुलिस फरार आरोपी की तलाश में जुटी है। पकड़े गए आरोपियों के पास से पुलिस ने घटना में प्रयुक्त की गई कार बरामद की है।

पुलिस अधीक्षक पलाश बंसल के निर्देश पर जनपद में अपराध व अपराधियों पर नियंत्रण लगाने तथा वांछित अभियुक्तों की गिरफ्तारी के लिए पूरे जिले में पुलिस लगातार अभियान चल रही है। इसी क्रम में जसपुरा थाना क्षेत्र के गौरीकलां गांव निवासी शिवशंकर पाल ने तहरीर दी कि मंगलवार को गांव में मेला के दौरान आपसी विवाद के दौरान भानू यादव ने अपने साथियों के साथ उसके पुत्र का अपहरण कर लिया है।

पुलिस ने तहरीर के आधार पर रिपोर्ट दर्ज करने के बाद तलाश में जुट गई। जसपुरा थानाध्यक्ष अनिल कुमार ने अपने हमराही उप निरीक्षक दिलीप यादव, प्रवेश कुमार, आकाश और कांस्टेबल गौरव परिहार, किशन पटेल और विक्रम के साथ दबिश देकर अपहृत युवक को 24 घंटों के भीतर सकुशल बरामद करते हुए परिजनों को सौंप दिया। घटना में शामिल हमीरपुर जिले के सुमेरपुर कस्बा निवासी निर्भय तिवारी व अजय तिवारी पुत्रगण राममूरत तिवारी और जसपुरा कस्बा निवासी सिद्धार्थ सिंह उर्फ बजरंगी पुत्र सहदेव को गिरफ्तार कर लिया। जबकि थाना क्षेत्र के बहुंडरी गांव निवासी मुख्य आरोपी भानू यादव पुत्र कमल यादव फरार हो गया। पुलिस मुख्य आरोपी की तलाश में जुटी है।

दहेज हत्या मामले में वांछित अभियुक्त गिरफ्तार

कमासिन थाना पुलिस ने दहेज हत्या मामले वंछित आरोपी को गिरफ्तार कर लिया। पुलिस के मुताबिक गिरवां थाना क्षेत्र के पैगंबरपुर गांव निवासी सुनैना पत्नी राजकुमार ने 28 अगस्त को थाने में तहरीर देकर बताया था कि उसने अपनी पुत्री की शादी 20 अप्रैल 2024 को कमासिन थाना क्षेत्र के जामू निवासी भइयाराम पुत्र भगवानदीन राजपूत से की थी। शादी के बाद पति व उसके परिवारीजन दहेज की मांग को लेकर उसकी पुत्री को मारते-पीटते और प्रताड़ति करते थे। दहेज की मांग पूरी न होने पर 13 अगस्त को पति समेत अन्य ससुरालीजनों ने हत्या कर दी। बुधवार को उप निरीक्षक दीपक कुमार सैनी, कांस्टेबल विकास यादव, दिलीप कुमार, निर्भय यादव ने ओरन-कमासिन रोड स्थित सांड़ासानी गांव के पास से जामू गांव निवासी भइयाराम राजपूत पुत्र भगवानदीन को गिरफ्तार कर लिया।

कार्यशाला में एचआईवी व एड्स से बचाव व इलाज की दी जानकारी

» सीएमओ कार्यालय में एचआईवी एक्ट के तहत हुई कार्यशाला

विश्ववार्ता संवाददाता

बांदा। शासनादेश के तहत एचआईवी एक्ट 2017 के अंतर्गत सीएमओ कार्यालय के सभागार में वृहद कार्यक्रम आयोजित किया गया, जिसमें मुख्य चिकित्साधिकारी डॉ. विजेंद्र कुमार ने एचआईवीध्एड्स के कारण बचाव, इलाज एवं एक्ट के बारे में विस्तार से जानकारी दी।

इस दौरान सरकारी व निजी क्षेत्र के चिकित्सकों, पैरामेडिकल कर्मियों के लिए एचआईवी एक्ट 2017 अधिनियम एवं बेसिक आफ एचआईवी, एड्स एंड एसटीआई, आरटीआई के लिए एक दिवसीय कार्यशाला भी आयोजित की गई। सहायक लीगल एंड डिफेंस काउंसिल अनुराग तिवारी ने एचआईवी एक्ट 2017 के बारे में विस्तार से जानकारी दी और बताया कि एचआईवी एक्ट के प्रावधानों में एचआईवी ग्रसित लोगों को समान संरक्षा, सुरक्षा एवं अधिकार प्राप्त है। जिला एड्स नियंत्रण अधिकारी डा.अजय कुमार ने भी एड्स से बचाव के बारे में जानकारी दी। इसी प्रकार से डॉ. दिनेश माथुर, एड्स कार्यक्रम प्रबंधन बृजेंद्र कुमार ने भी विचार व्यक्त किए। कार्यशाला में मुन्नालाल प्रजापति, डा. विजय केसरवानी, डा. देव तिवारी, एमओआईसी, स्टाफ नर्स, एएनएम, संजय सिंह आदि मौजूद रहे।

युवती ने सामूहिक बलात्कार करने वाले पांच खिलाफ मुकदमा दर्ज करवाया

विश्ववार्ता संवाददाता

कानपुर। बिधनू में एक महिला द्वारा रची गई साजिश में एक युवती के साथ सामूहिक दुष्कर्म का मामला सामने आया है। पुलिस ने पांच नामजद और तीन अज्ञात लोगों के खिलाफ मुकदमा दर्ज किया है।

हमीरपुर की रहने वाली पीड़िता की शादी इसी साल जनवरी में हुई थी। पति से विवाद का मामला कोर्ट में चल रहा है। उसकी कोर्ट में आते जाते बिधनू की एक महिला से दोस्ती हो गई। 8 जुलाई को महिला ने युवती को अपने घर बुलाया। खाने में नशीला पदार्थ मिलाकर युवती को बेहोश कर दिया गया।

आरोप है कि महिला के घर में पहले से मौजूद सजेती के धिरिजापुर निवासी जोगेंद्र यादव, अफजलपुर के अशोक यादव, हमीरपुर के योगेंद्र सचान और तीन अज्ञात लोगों ने युवती से सामूहिक दुष्कर्म किया। महिला और उसकी बहन ने इस दौरान वीडियो बनाकर व्हाट्सएप पर वायरल कर दिया।

17 जुलाई को महिला ने फिर युवती को बुलाया। वीडियो डिलीट करने के बदले दो लाख रुपये की मांग की।

त्योहारों को मुद्दे नजर रखते हुए डीएम, एसपी की अध्यक्षता में पीस कमेटी की बैठक आयोजित

डीएम-एसपी ने दिए निर्देश, अमन-चैन व सौहार्द के माहौल में मनाए जाएंगे त्यौहार

विश्ववार्ता संवाददाता

उरई जालौन। गणेश चतुर्थी और बारावफात जैसे आगामी त्योहारों को देखते हुए जिला प्रशासन ने सुरक्षा और शांति व्यवस्था को लेकर पूरी तैयारी कर ली है। इसी क्रम में जिलाधिकारी राजेश कुमार पाण्डेय व पुलिस अधीक्षक डॉ. दुर्गेश कुमार की अध्यक्षता में विकास भवन के रानी लक्ष्मीबाई सभागार में पीस कमेटी की बैठक आयोजित की गई।

जिलाधिकारी ने कहा कि जनपद में त्योहारों को अमन-चैन और भाईचारे के माहौल में मनाया जाए। उन्होंने सभी विभागों को व्यवस्था में किसी भी प्रकार की लापरवाही ना करने के निदेश दिए ।नगर निकायों को निर्देश दिए गए कि पेयजल, बिजली, साफ-सफाई व यातायात व्यवस्था में कोई कमी न रहे। साथ ही संवेदनशील स्थानों पर विशेष सफाई अभियान चलाया जाए। पुलिस अधीक्षक डॉ. दुर्गेश कुमार ने सुरक्षा व्यवस्था को लेकर कहा कि सभी संवेदनशील और भीड़भाड़ वाले क्षेत्रों में अतिरिक्त पुलिस बल की तैनाती की जाएगी। उन्होंने थानाध्यक्षों को निर्देशित किया कि सोशल मीडिया पर कड़ी नजर रखें और अफवाह फैलाने वालों पर सख्त कार्रवाई करें। साथ ही शांति समितियों और धर्मगुरुओं से सतत संवाद बनाए रखें, ताकि किसी भी प्रकार की गलतफहमी की स्थिति न बने।

संभागीय परिवहन कार्यालय उरई मे चालक व परिचालकों का स्वास्थ्य शिविर आयोजित कर नेत्र परीक्षण कराया गया

विश्ववार्ता संवाददाता

उरई। जिलाधिकारी द्वारा दिये गये निर्देश के अनुपालन में बुधवार को परिवहन विभाग द्वारा स्वास्थ्य विभाग के सहयोग से उप सम्भागीय परिवहन कार्यालय, उरई (जालौन) में चालक लाइसेंस के आवेदकों व अन्य वाहनों के चालकों के स्वास्थ्य, नेत्र एवं मधुमेह (सुगर) परीक्षण की जांच हेतु शिविर लगाया गया, जिसमें 47 चालक लाइसेंस के आवेदकों व वाहनों के चालकों द्वारा प्रतिभाग किया गया। उक्त शिविर में राजेश कुमार सहायक सम्भागीय परिवहन अधिकारी (प्रवर्तन) प्रथम दल, सुरेश कुमार वरि.-सहायक सम्भागीय परिवहन अधिकारी (प्रशा./प्रर्व.), अब्दुल अलीम खान गुड सेमेरिटन पुरस्कार से पुरस्कृत समाजसेवी व कार्यालय के समस्त पटल सहायक उपस्थित रहे।

शिविर में उपस्थित समस्त चालक लाइसेंस के आवेदकों/अन्य वाहन चालकों के स्वास्थ्य, नेत्र एवं मधुमेह (सुगर) की जाँच डा० संजीव अग्रवाल (बाल रोग विशेषज्ञ), डा० संजय सिंह (नेत्र परीक्षण अधिकारी), सुशीलचन्द्र द्विवेदी (लैब टैक्नीशियन), विपिन वाजपेयी (स्टाफ नर्स (मेल) द्वारा की गयी। सुरेश कुमार वरिष्ठ सहायक सम्भागीय परिवहन अधिकारी (प्रशा0/प्रर्व0) द्वारा सुरक्षित परिवहन के बारे में विस्तृत जानकारी देते हुए जागरुक किया गया तथा सभी से अपील की गयी कि वह समस्त वैध प्रपत्रों के साथ वाहन का संचालन करें, वाहन चलाते समय हेलमेट/सीटेबेल्ट का प्रयोग करें, नशे की हालत में वाहन न चलायें, वाहन चलाते समय मोबाइल फोन का प्रयोग न करें, ओवर स्पीड में वाहन न चलायें, गलत दिशा में वाहन न चलायें, बिना नम्बर प्लेट के वाहन का संचालन न करें, दुघर्टना में घायलों की सहायता करें, क्षमता से अधिक माल व सवारियाँ न ढ़ोयें। साथ ही वाहन चालकों को वाहनों को अपनी लाइन पर संचालित करने तथा वाहन को रोकते समय साइड इण्डीकेटर का प्रयोग कर सुरक्षित स्थान पर यात्रियों को उतारने, अनधिकृत तरीके से वाहन को खड़ी न करने एवम् यात्रियों को असुविधा न हो ध्यान में रखकर यात्रा कराये जाने की जानकारी दी गयी। राजेश कुमार, सहायक सम्भागीय परिवहन अधिकारी (प्रवर्तन) प्रथम दल द्वारा शिविर में उपस्थित सभी जनों को सुरक्षित परिवहन के बारे में विस्तृत जानकारी देते हुए जागरुक किया गया तथा सभी से अपील की गयी।

पुलिसकर्मी के मकान का ताला तोड़कर लाखों रुपये की चोरी

» प्रयागराज जिले में तैनात है पुलिस कर्मी

विश्ववार्ता संवाददाता

बांदा। पुलिसकर्मी के मकान को चोरों ने निशाना बनाते हुए पुलिस को खुली चुनौती दे डाली। चोरों ने पुलिस कर्मी के मकान के कमरों के ताले तोड़कर लगभग 10 लाख रुपये के जेवरात व अन्य सामान चोरी कर फरार हो गए। मामले में पुलिस ने रिपोर्ट दर्ज कर चोरों की तलाश शुरू कर दी है।

शहर कोतवाली क्षेत्र के मवई बुजुर्ग गांव निवासी पुलिस कर्मी जयकरण यादव की पत्नी अपने बच्चों के साथ दूसरे घर पर सो रही थी। इसी बीच सूना मौका पाकर चोरों ने मंगलवार की रात मकान में धावा बोलकर दो कमरे के ताले तोड़ते हुए अलमारी से रखे लगभग 10 लाख रुपये कीमत के सोने-चांदी के जेवरात आदि लेकर फरार हो गए है। बुधवार को सुबह परिजनों ने घर सामान बिखरा देखा तो उनके होश उड़ गए। मुख्य दरवाजे और दो कमरे के ताले टूटे मिले। परिजनों के मुताबिक जयकरण यादव इन दिनों प्रयागराज जिले में तैनात हैं। यहां उनकी पत्नी अपने परिवार के साथ रहती है। घटना के समय वह अपने दूसरे घर में बच्चों के साथ सोने गई थी। सूना मौका पाकर चोरों ने हाथ साफ कर दिया। ग्रामीणों की सूचना पर कृषि विश्वविद्यालय चौकी पुलिस के सिपाही निरीक्षण की रस्म अदायगी कर लौट गए। पुलिस ने रिपोर्ट दर्ज कर चोरों की तलाश शुरू कर दी है।

जयंती पर कांग्रेसियों ने पं .कमलापति को किया याद

» कांग्रेसजनों ने उनके चित्र पर माल्यार्पण कर दी श्रद्धांजलि

» जयंती पर कार्यकर्ताओं ने समाज सेवा का लिया संकल्प

विश्ववार्ता संवाददाता

बांदा। शहर कांग्रेस कमेटी पदाधिकारियों व कार्यकर्ताओं ने उत्तर प्रदेश के पूर्व मुख्यमंत्री पं.कमलापति त्रिपाठी को जयंती पर याद करते हुए उनके चित्र पर माल्यार्पण कर श्रद्धांजलि अर्पित की। गोष्ठी में उनके व्यवक्तित्व व कृतित्व पर चर्चा करते हुए समाजसेवा का संकल्प लिया। शहर अध्यक्ष ने कहा कि पूर्व मुख्यमंत्री महान स्वतंत्रता संग्राम सेनानी होने के साथ ही कुशल राजनीतिज्ञ व विकास पुरुष थे।

स्टेशन रोड अवस्थी धर्मशाला स्थित पार्टी कार्यालय में शहर अध्यक्ष अफसाना शाह की अगुवाई में पूर्व मुख्यमंत्री पं.कमलापति त्रिपाठी को जयंती पर याद किया गया। उनके चित्र पर कांग्रेस जनों ने माल्यार्पण करते हुए पुष्पांजलि अर्पित की। शहर अध्यक्ष ने कहा कि पं.कमलापति त्रिपाठी भारतीय राजनेता, लेखक, पत्रकार और स्वतंत्रता सेनानी थे। वह संविधान सभा के सदस्य रहे। उत्तर प्रदेश के मुख्यमंत्री होने के साथ ही वह केंद्रीय रेल मंत्री रहे। मुख्यमंत्री पद पर रहते हुए उत्तर प्रदेश के निर्माण में उनके योगदान को भुलाया नहीं जा सकता। असहयोग आंदोलन में उन्होंने भाग लिया। वह सविनय अवज्ञा आंदोलन में भी सक्रिय भागीदार थे। आजादी की लड़ाई में वह कई बार जेल गए, लेकिन उन्होंने हार नहीं मानी। वह संस्कृत व हिंदी के विद्वान होने के साथ ही भारतीय राजनीति के पुरोधा थे। कहा कि पूर्व मुख्यमंत्री ने कांग्रेस की विचारधारा को जन-जन तक पहुंचाया। वह संगठन को परिवार मानते थे और कार्यकर्ताओं को आगे बढ़ाने का काम करते थे। इस मौके पर राजबहादुर गुप्ता, डा.केपी सेन, शिवबली सिंह, संतोष द्विवेदी, आरिफ निजामी, सुखदेव गांधी, राशिद आदि उपस्थित रहे।

सांप्रदायिक सौहार्द और परंपरागत ढंग से मनाएं जाएं सभी त्योहार

» डीएम ने कलक्ट्रेट में की जिला स्तरीय शांति समिति की बैठक

विश्ववार्ता संवाददाता

बांदा। गणेश चतुर्थी, बारावफात, दुर्गा पूजा और दशहरा सहित आने वाले अन्य त्योहारों को लेकर जिलाधिकारी की अध्यक्षता में जिलास्तरीय शांति समिति की बैठक आयोजित में लोगों से सहयोग की भावना से सभी पर्व मनाने की बात कही। अधिकारियों को त्योहारों पर शांति व्यवस्था दुरुस्त रखने के निर्देश दिए।

कलक्ट्रेट स्थित महर्षि वामदेव सभागार में बुधवार को जिलाधिकारी जे.रीभा की अध्यक्षता में जिला शांति समिति की बैठक आयोजित हुई। इसमें गणेश चतुर्थी, बारावफात, दुर्गा पूजा और दशहरा सहित आने वाले अन्य त्योहारों को सांप्रदायिक सौहार्द और परंपरागत ढंग से मनाए जाने को कहा। शहरी क्षेत्र में नगर पालिका अधिशाषी अधिकारी और ग्रामीण क्षेत्र में जिला पंचायत राज अधिकारी को सफाई रखने के निर्देश दिए। उन्होंने जुलूस वाले मार्ग का निरीक्षण करते हुए सड़क मरम्मत, विद्युत तारों को ठीक करने तथा मार्गों में प्रकाश की व्यवस्था दुरुस्त रखने को कहा। जल संस्थान एवं जल निगम को जलापूर्ति एवं पानी के टैंकरों की व्यवस्था कराने को कहा। पुलिस अधीक्षक पलाश बंसल ने कहा कि त्योहारों को आपसी सौहार्द के साथ शांतिपूर्वक मनाएं। थाना प्रभारियों को निर्देश दिये कि जुलूस मार्ग का तत्काल निरीक्षण करते हुए व्यवस्थाएं दुरुस्त करें। खबरदार किया कि त्यौहारों के दौरान माहौल खराब करने वाले असामाजिक तत्वों पर कड़ी कार्रवाई की जाए। इस दौरान सभी थानाध्यक्षों को शांति समिति की बैठक करते हुए संभ्रांत लोगों से सहयोग मांगा। बैठक में शांति समिति के सदस्यों से सुझाव के साथ उनकी समस्याएं जानी गईं। बैठक में एडीएम कुमार धर्मेंद्र, एएसपी अधीक्षक शिवराज, नगर मजिस्ट्रेट संदीप केला सहित सभी उप जिलाधिकारी व क्षेत्राधिकारी पुलिस और शांति समिति के सदस्य एवं सम्भ्रान्त लोग तथा सम्बन्धित जनपद स्तरीय अधिकारी उपस्थित रहे।

निर्धारित आवाज में बजेंगे डीजे

बदौसा। बदौसा थाने में बुधवार शाम बारावफात और गणेश विसर्जन को लेकर पीस कमेटी की बैठक हुई। थानाध्यक्ष सुभाष वर्मा ने कहा कि डीजे साधारण आवाज में बजाए जाएं। त्योहारों के दौरान क्षेत्र में शांति और भाईचारे की परंपरा बनाए रखना सभी की जिम्मेदारी है। उन्होंने बताया कि कानून-व्यवस्था के लिए प्रशासन हर स्तर पर तैयार रहेगा। साथ ही समाज के हर वर्ग का सहयोग भी जरूरी है। बैठक में सभी आयोजकों और डीजे संचालकों को निर्धारित नियमों का पालन करने के निर्देश दिए गए। इससे कोई अव्यवस्था न हो, इसका विशेष ध्यान रखा जाएगा। बैठक में एसआई रवींद्र कुमार पांडेय, एसआई सुरेंद्र कुमार सिंह समेत कस्बे के चंदन खान, घुरु खां, लल्लू खान और दुबरिया प्रधान अजीजुल हक उर्फ हप्पू समेत कई लोग मौजूद रहे।

एक नजर

बहन के घर गई युवती की सर्पदंश से मौत

बांदा। कमासिन कस्बा निवासी रानी देवी (30) पत्नी रामहित अपनी बड़ी बहन मैकी की ससुराल नारायणपुर गई थी। जहां सोते समय सर्प ने उसे डस लिया, जिससे उसकी हालत खराब हो गई। उसे तत्काल प्राथमिक स्वास्थ्य केंद्र कमासिन ले गए। जहां से डाक्टर ने जिला अस्पताल के लिए रेफर कर दिया। हालत में सुधार न होने पर जिला अस्पताल के डाक्टरों ने युवती को रानी दुर्गावती मेडिकल कॉलेज रेफर कर दिया। मेडिकल कॉलेज में रानी ने अपने मासूम बेटे अजय को दूध पिलाया, जिसके बाद उसकी भी हालत बिगड़ने लगी। मासूम की हालत गंभीर होने पर उसका भी इलाज डाक्टरों ने शुरू कर दिया। इलाज के दौरान रानी की मौत हो गई तो अजय का इलाज किया जा रहा है।

खाद स्टाक में गड़बड़ी मिली तो निरस्त होगा लाइसेंस

बांदा। जिला कृषि अधिकारी संजय कुमार ने बताया है कि जनपद के किसानों को समय व मांग के अनुसार उर्वरक उपलब्ध कराने को जिला प्रशासन प्रतिबद्ध है। सहकारिता व निजी क्षेत्र की दुकानों के माध्यम से किसानों खाद का वितरण किया जा रहा है। साथ ही खाद विक्रेताओं द्वारा किए जा रहे वितरण की कड़ी निगरानी व दुकानों का लगातार निरीक्षण भी अधिकारियों द्वारा किया जा रहा है। निरीक्षण के दौरान अधिकारी केंद्रों पर पॉश मशीन, स्टॉक रजिस्टर व उपलब्धता का सत्यापन कर रहे हैं। जिला कृषि अधिकारी ने स्टाक में कमी मिलने पर खाद विक्रेताओं पर लाइसेंस निरस्तीकरण की कार्रवाई करने को कहा है।

गीतों और नृत्य के बीच श्रद्धालुओं मग्न हुए गणपति की भक्ति में

गणेश भवन में आयोजित 103वें गणेश महोत्सव का हो रहा आयोजन

सदर विधायक ने कलाकारों को सम्मानित कर की हौसला आफजाई

विश्ववार्ता संवाददाता

बांदा। लगातार 10 दिनों तक चलने वाले गणेश महोत्सव को लेकर समूचे जनपद में गजानन भक्ति की गूंज सुनाई दे रही है। जैसे गणेश महोत्सव के दिन बढ़ रहे हैं, वैसे ही गणपति के भक्तों में खुमार चढ़ता जा रहा है। जगह-जगह गणेश प्रतिमा स्थापित कर युवा भगवान गजानन की पूजा अर्चना कर रहे हैं। वहीं शहर के गणेश भवन में आयोजित 103वें गणेश महोत्सव की अलग ही छटा देखने को मिल रही है। गणेश महोत्सव में विभिन्न सांस्कृतिक कार्यक्रमों के जरिए लोगों को भक्ति भाव से जोड़ने का प्रयास किया जा रहा है।

शहर के शास्त्री नगर स्थित गणेश भवन में इन दिनों 103वां गणेश महोत्सव पूरे हर्षोल्लास के साथ मनाया जा रहा है। महोत्सव को खास बनाने के लिए जहां सूबे के जलशक्ति राज्यमंत्री रामकेश निषाद, सदर विधायक प्रकाश द्विवेदी, नगर पालिका अध्यक्ष मालती गुप्ता बासू समेत जिले के जनप्रतिनिधि शिरकत कर रहे हैं। वहीं बीते दिन प्रदेश सरकार के उप मुख्यमंत्री बृजेश पाठक ने यहां पहुंचकर भगवान गणेश की आराधना की और उनका आशीर्वाद ग्रहण किया। मंगलवार की देरशाम सदर विधायक प्रकाश द्विवेदी ने दीप प्रज्वलित करके सांस्कृतिक कार्यक्रमों का शुभारंभ किया और कलाकारों को सम्मानित करके उनका उत्साहवर्धन किया। सदर विधायक श्री द्विवेदी ने गणेश महोत्सव को केवल मनोरंजन का कार्यक्रम नहीं बल्कि हिंदू धर्म की अलख जगाने का सशक्त माध्यम बताया। कहा कि देश की सनातन संस्कृतिक की पहचान कायम रखने के लिए ऐसे आयोजन सहायक सिद्ध होते हैं। बाल कलाकारों ने गणेश वंदना के साथ सांस्कृतिक कार्यक्रमों की श्रंखला की शुरूआत की। इसके बाद कलाकारों की एक के बाद एक मोहक प्रस्तुतियों ने दर्शकों को बांधे रखा और तालियों की गड़गडाहट के बीच झूमने पर विवश कर दिया। गणेश महोत्सव के आयोजक नूतन बाल समाज के पदाधिकारियों ने सदर विधायक समेत सभी अतिथियों को पटका, माला के स्मृति चिन्ह भेंटकर सम्मानित किया। इसके पूर्व गणेश भवन परिसर में भाषण, क्विज व मलखंभ प्रतियोगिताओं का आयोजन किया गया। जिसमें प्रतिभागियों ने अपनी प्रतिभा का प्रदर्शन किया। इस मौके पर संरक्षक अशोक त्रिपाठी जीतू, अशोक अवस्थी, निखिल सक्सेना, राजेश गुप्ता रज्जन, नीरज त्रिपाठी, विद्यासागर द्विवेदी, रोहन सिन्हा, सचिन चतुर्वेदी, उत्तम सक्सेना, डा.धर्मेन्द्र त्रिपाठी, रमेश पाल, ज्योत्स्ना पुरवार, सुनील तिवारी, रामभरत सिंह तोमर, रामप्रताप शुक्ला, अंजू दमेले, राम प्रसाद सोनी आदि मौजूद रहे।

घर-घर में हो रही भगवान गजानन की पूजा

शहर के विभिन्न स्थानों में जहां भव्य पंडाल स्थापित करके भक्त भगवान गजानन की प्रतिमाएं रखकर पूजा अर्चना कर रहे हैं, वहीं तमाम श्रद्धालु अपने-अपने घरों में भी भगवान गणेश की प्रतिमा स्थापित करके भजन पूजन में लीन हैं। शहर के करीब एक सैकड़ा से अधिक घरों में भगवान गणपति की प्रतिमाएं स्थापित की गई हैं और परिवार के सदस्यों और आसपास रहने वाले लोग भगवान गणेश की विशेष अराधना करने में जुटे हुए हैं। शहर के मर्दननाका में अनुराग चंदेरिया, पंजाबी कालोनी में निहारिका मंगल, खिन्नीनाका में दिव्या व कनिष्का श्रीवास्तव, छोटी बाजार में हिमांशु गुप्ता, फूटा कुआं में अंजू रावत समेत तमाम लोग भगवान गणेश की पूजा में लीन हैं। वैसे तो भगवान गजानन की प्रतिमाओं को दसवें दिन विसर्जन करने की परंपरा है, लेकिन घरों में प्रतिमाएं रखने वाले भक्त गणपति विसर्जन के लिए तीन, पांच, सात और नौ दिनों का भी विधान अपनाते हैं। ऐसे में कई लोग भगवान गणेश की प्रतिमा विसर्जन के लिए केन नदी के तट पर गाजे बाजे के साथ पहुंच रहे हैं।

संपादकीय

भारत का सटीक जवाब

शक्ति का दंभ कई बार जल्दबाजी का वाहक बनता है और इस क्रम में जो फैसले लिए जाते हैं, अक्सर उन्हें लेकर ऊहापोह बना रहता है। ऐसी स्थिति में आशंकाओं के घेरे की वजह से विरोधाभासी प्रतिक्रियाएं स्वाभाविक होती हैं। अमेरिका ने जिस तरह एकतरफा तौर पर अपने यहां आयातित वस्तुओं पर शुल्क लगाने का फैसला किया, वह पहले ही सवालों के घेरे में था। उसके बाद जब उसने रूस से तेल खरीदने को लेकर भी भारत पर दबाव बनाने की कोशिश की, तब यह साफ था कि वह व्यापार वार्ता में अपनी शर्तों पर भारत की हामी चाहता है। मगर पिछले कई दशकों के दौरान भारत और अमेरिका के बीच व्यापार का जो स्वरूप खड़ा हुआ है, उसमें भारत के लिए अमेरिका की हर बात मानना संभव नहीं है। यही वजह है कि अमेरिका के रुख में सख्ती के समांतर भारत ने झुकने के बजाय अपने लिए वैकल्पिक उपायों पर विचार करना शुरू कर दिया। एक शानदार कूटनीति का परिचय देते हुए भारत ने रूस और चीन के साथ बातचीत को आगे बढ़ाया और चीन के तियानजिन में हुए शंघाई सहयोग संगठन के सम्मेलन के घोषणापत्र में भी अपने हित के मुद्दे को शामिल कराने में कामयाबी हासिल की। गौरतलब है कि रूस और भारत के बीच लंबे समय से मजबूत संबंध रहे हैं। चीन के साथ सीमा विवाद के कई प्रश्न हैं और उनकी अनदेखी नहीं की जा सकती, लेकिन फिलहाल आर्थिक मुद्दों को केंद्र में रख कर भारत ने जो कूटनीतिक बिसात तैयार की है, उसमें रूस भी अहम भूमिका में है। अगर रूस और चीन के साथ संबंध सकारात्मक दिशा में आगे बढ़े, तब स्वाभाविक ही इससे एक नया समीकरण बनेगा, जो आर्थिक और सामरिक दृष्टि से अमेरिका के लिए चुनौती साबित हो सकता है। यही वजह है कि शुल्क लगाने को लेकर बेहद हड़बड़ी में कदम उठाने के बाद से ही अमेरिका के राष्ट्रपति और अन्य नेताओं के आए दिन ऐसे बयान सामने आ रहे हैं, जिससे ऐसा लगता कि वे दबाव पैदा करके भारत के फैसलों को प्रभावित करना चाहते हैं। अमेरिका की ओर से एक दिन शुल्क लगाने से उपजी समस्या का समाधान निकालने की उम्मीद जताई जाती है, तो अगले ही दिन धमकी या दबाव की भाषा अख्तियार कर ली जाती है। भारत ने अगर चीन में शंघाई सहयोग संगठन के सम्मेलन में ठोस भागीदारी के साथ-साथ रूस और चीन के साथ संबंधों को एक नया आयाम देने की कोशिश की, तो इसमें अमेरिका के विरोधाभासी रवैये की भी बड़ी भूमिका है। यह विचित्र है कि बदलते भू-राजनीतिक परिदृश्य के बीच अमेरिका को यह समझने की जरूरत नहीं लगी कि अब दुनिया एकध्रुवीय नहीं रह गई है। भारत निश्चित रूप से अपने हित में अमेरिका के साथ व्यापार वार्ता को एक संतुलित आकार देना चाहता है, लेकिन अमेरिका के लिए अपनी शर्तें ज्यादा अहम हो गई लगती हैं। यही वजह है कि भारत ने वैकल्पिक उपाय के रूप में रूस और चीन के साथ सहयोग के मोर्चे की दिशा में ठोस कदम उठाए। जब इसके नतीजे में रूस और चीन की ओर से भारत को लेकर एक विवेकसम्मत प्रतिक्रिया देखने को मिलने लगी है, तो अमेरिका के व्यापार सलाहकार इसे चिंताजनक बता रहे हैं। सवाल यह है कि अगर अमेरिका अपने ही विरोधाभासी फैसलों से घिरा रहता है, तो उसे भारत के अपने हित में उठाए गए कदमों से परेशानी क्यों होनी चाहिए। यह ध्यान रखने की जरूरत है कि बहुध्रुवीय विश्व में अमेरिका सहित किसी भी एक देश की मनमानी नहीं चल सकती। वह दिन चले गये जब दुनिया में सिर्फ अमेरिका और तत्कालीन सोवियत संघ (अब रूस) की चौधराहट चलती थी। अब शक्ति प्रदर्शन के लिए जरूरी नहीं कि गोला-बारूद का प्रयोग किया जाये। आर्थिक नाकेबंदी अब उससे बड़ा साधन बन गयी है। काश ट्रम्प ने पोखरण परमाणु परीक्षण के समय अमेरिका द्वारा भारत पर लगाये प्रतिबंधों से सबक लिया होता जो उस समय फेल हो गये थे, तब शायद टैरिफ वार शुरू करने की कोशिश न करते।

कटाक्ष

हसन जैदी

हार्ले की सवारी से ब्रिक्स तक: भारत की आर्थिक कूटनीति

प्रो. आरके जैन

1903 में विलियम एस. हार्ले और डेविडसन बंधुओं ने एक छोटे से शेड में शुरू की गई यह मोटरसाइकिल आज अमेरिकी संस्कृति का गौरव है, लेकिन भारत में भी इसका जादू कम नहीं। ऑटो विशेषज्ञ टुटू धवन बताते हैं कि हार्ले की अनूठी डिज़ाइन और ऐतिहासिक विरासत इसे भारत में स्टाइल और रुतबे का प्रतीक बनाती है। दिल्ली जैसे शहरों में, जहां फरारी चलाना चुनौतीपूर्ण है, हार्ले सड़कों पर शान और शक्ति का पर्याय है।

भारत और अमेरिका के बीच व्यापारिक रिश्ते एक जटिल और गतिशील तानेबाने की तरह हैं, जहां तनाव और अवसर एक साथ उभरते हैं। हाल ही में अमेरिकी राष्ट्रपति डोनाल्ड ट्रंप ने हार्ले डेविडसन मोटरसाइकिल का जिक्र कर भारत पर ऊंचे टैरिफ का आरोप लगाया, इसे एकतरफा व्यापार नीति वाला देश करार दिया। उनके अनुसार, भारत अमेरिकी उत्पादों पर दुनिया में सबसे अधिक टैरिफ थोपता है। लेकिन भारत के दृष्टिकोण से यह कहानी सिर्फ टैरिफ की नहीं, बल्कि आत्मनिर्भरता, रणनीतिक कूटनीति और वैश्विक व्यापार में अपनी मजबूत स्थिति कायम करने की है।

ट्रंप का हार्ले-डेविडसन बयान कोई नई बात नहीं। 2018 में भी उन्होंने भारत के टैरिफ को अनुचित ठहराया था, दावा करते हुए कि हार्ले पर 200% टैरिफ था, जो बाद में 50% हुआ। हकीकत में, टैरिफ अधिकतम 100% था, जिसे 2018 में भारत ने घटाकर 50% कर दिया। यह कटौती भारत की लचीली और सहयोगी व्यापार नीति का सबूत थी। फिर भी, भारत के लिए टैरिफ महज राजस्व का साधन नहीं, बल्कि घरेलू उद्योगों खासकर छोटे और मध्यम उद्यमों, किसानों और पशुपालकों के लिए सुरक्षा कवच है। हार्ले-डेविडसन जैसी सुपरबाइक, जिसकी कीमत लाखों में है, भारत के मध्यम वर्ग की पहुंच से परे है। ऐसे लक्जरी उत्पादों पर ऊंचा टैरिफ भारत की उस आर्थिक रणनीति का हिस्सा है, जो स्थानीय उद्योगों को बढ़ावा देती है, आयात पर निर्भरता घटाती है और आत्मनिर्भर भारत का सपना साकार करती है। यहाँ कहानी सिर्फ आंकड़ों की नहीं, बल्कि भारत की उस महत्वाकांक्षा की है, जो वैश्विक मंच पर आर्थिक संप्रभुता और संतुलन को प्राथमिकता देती है।

भारत का दृष्टिकोण न केवल रक्षात्मक, बल्कि दूरदर्शी और रणनीतिक रूप से परिपक्व है। ट्रंप के ऊंचे टैरिफ के आरोपों के जवाब में वाणिज्य मंत्री ने दमदार और स्पष्ट शब्दों में कहा कि भारत और अमेरिका के बीच व्यापारिक समझौते पर बातचीत जोरों पर है, और नवंबर 2025 तक एक अंतरिम समझौता संभव है। यह कूटनीतिक परिपक्वता भारत की उस महत्त्वाकांक्षा को रेखांकित करती है, जो न केवल अमेरिका के साथ व्यापारिक संतुलन साधती है, बल्कि वैश्विक मंच पर भारत को एक अग्रणी आर्थिक शक्ति के रूप में स्थापित करती है। इसके लिए भारत ने चतुराई भरे कदम उठाए हैं। मिसाल के तौर पर, अमेरिकी टैरिफ के प्रभाव को कम करने के लिए भारत ने 40 अन्य देशों के साथ वस्त्र निर्यात को बढ़ावा देने की ठोस रणनीति बनाई है। इसके साथ ही, भारत ने अमेरिकी लॉबिंग फर्म मरक्यूरी पब्लिक अफेयर्स के साथ 225,000 डॉलर का अनुबंध किया है, ताकि ट्रंप प्रशासन के साथ बातचीत को और प्रभावी बनाया जा सके। यह कदम भारत की सधी हुई रणनीति का प्रतीक है—न टकराव की राह, न दबाव में झुकना, बल्कि स्मार्ट कूटनीति और आर्थिक चतुराई के साथ वैश्विक व्यापार में अपनी धाक जमाना। भारत का यह दृष्टिकोण न केवल रक्षात्मक ढाल है, बल्कि एक ऐसी तलवार भी है, जो वैश्विक मंच पर उसकी आर्थिक संप्रभुता को और तेज करती है।

हार्ले-डेविडसन का उदाहरण भारत के लिए न केवल एक व्यापारिक सबक है, बल्कि एक गहरा सांस्कृतिक और आर्थिक संदेश भी देता है। 1903 में विलियम एस. हार्ले और डेविडसन बंधुओं ने एक छोटे से शेड में शुरू की गई यह मोटरसाइकिल आज अमेरिकी संस्कृति का गौरव है, लेकिन भारत में भी इसका जादू कम नहीं। ऑटो विशेषज्ञ टुटू धवन बताते हैं कि हार्ले की अनूठी डिज़ाइन और ऐतिहासिक विरासत इसे भारत में स्टाइल और रुतबे का प्रतीक बनाती है। दिल्ली जैसे शहरों में, जहां फरारी चलाना चुनौतीपूर्ण है, हार्ले सड़कों पर शान और शक्ति का पर्याय है। भारत में इसकी बढ़ती मांग को देखते हुए हार्ले ने स्थानीय उत्पादन शुरू किया, जिसने न केवल टैरिफ के प्रभाव को कम किया, बल्कि स्थानीय रोजगार को बढ़ावा देकर ₹मेक इन इंडिया₹ की भावना को साकार किया। यह भारत की उस दूरदर्शी नीति का प्रतीक है, जो विदेशी निवेश को आकर्षित करते हुए आत्मनिर्भरता को मजबूत करती है।

भारत-अमेरिका व्यापारिक रिश्तों की कहानी टैरिफ की सतही जंग से कहीं गहरी है। भारत अमेरिका को सस्ती जेनेरिक दवाएं, कपड़ा, और रत्न-आभूषण जैसे उत्पाद निर्यात करता है, जो अमेरिकी उपभोक्ताओं के लिए वरदान हैं। 2024 में भारत ने 12.5 अरब डॉलर की जेनेरिक दवाएं निर्यात कीं, जो अमेरिकी स्वास्थ्य सेवा प्रणाली की रीढ़ बनीं। दूसरी ओर, अमेरिका भारत से कृषि और डेयरी क्षेत्रों में अधिक बाजार पहुंच चाहता है, जिसे भारत ने अपनी घरेलू प्राथमिकताओं और किसानों के हितों को ध्यान में रखकर अस्वीकार किया। यह अस्वीकृति भारत की आत्मनिर्भरता की दृढ़ नीति को रेखांकित करती है। ट्रंप द्वारा रूस से तेल खरीदने पर लगाए गए 25% अतिरिक्त टैरिफ ने तनाव को और गहराया, लेकिन भारत ने इसका जवाब ब्रिक्स और शंघाई सहयोग संगठन (एससीओ) जैसे मंचों पर अपनी वैश्विक साख को और मजबूत करके दिया। यह भारत की वह रणनीतिक चतुराई है, जो न केवल आर्थिक संप्रभुता की रक्षा करती है, बल्कि वैश्विक मंच पर भारत को एक सशक्त और स्वाभिमानी शक्ति के रूप में स्थापित करती है।

ट्रंप की 'अमेरिका फर्स्ट' नीति और भारत की 'आत्मनिर्भर भारत' दृष्टि के बीच का टकराव वैश्विक व्यापार की एक रोमांचक और गतिशील गाथा है। ट्रंप की आक्रामक शैली, जहां वह टैरिफ को हथियार की तरह इस्तेमाल करते हैं, भारत के लिए चुनौती तो लाती है, मगर यह भारत को अपनी कूटनीतिक और आर्थिक रणनीति को और धारदार बनाने का सुनहरा अवसर भी देती है। भारत ने न केवल अमेरिका के साथ बातचीत को अटल रखा है, बल्कि यूरोपीय संघ के साथ मुक्त व्यापार समझौते और जापान जैसे देशों के साथ गहरे व्यापारिक रिश्तों के जरिए अपनी वैश्विक साख को अभूतपूर्व ऊंचाइयों तक पहुंचाया है। यह भारत की उस बढ़ती ताकत का प्रतीक है, जो वैश्विक व्यापार के मैदान में नई मिसालें गढ़ रही है।

इस पूरे विवाद में भारत का रुख क्रिस्टल की तरह साफ है: न तो वह दबाव में झुकेगा, न ही अनावश्यक टकराव की राह अपनाएगा। भारत की नीति संतुलन, संयम और साझेदारी की मजबूत नींव पर टिकी है। नवंबर 2025 तक प्रस्तावित व्यापार समझौता इस दिशा में एक ऐतिहासिक कदम साबित हो सकता है, जो न केवल टैरिफ विवादों को शांत करेगा, बल्कि भारत-अमेरिका रणनीतिक साझेदारी को नई ऊर्जा देगा। चाहे हार्ले-डेविडसन का सड़कों पर दबदबा हो या व्यापारिक कूटनीति की सधी हुई चाल, भारत अपनी राह पर अडिग और आत्मविश्वास के साथ बढ़ रहा है। यह भारत केवल एक उभरती अर्थव्यवस्था नहीं, बल्कि एक ऐसी वैश्विक शक्ति है, जो व्यापार और कूटनीति के नए नियम लिखने को तैयार है, अपनी शर्तों पर, अपनी ताकत से।

अपनी राय हमें इस मेल पर भेंजे-
vishwavarta.response@gmail.com

अतिथि शिक्षकों की यह कैसी मेहमाननवाजी

सरकारी शिक्षण संस्थानों में नियमित शिक्षकों की अपेक्षा अतिथि शिक्षकों की बढ़ती संख्या को देखकर लगता है कि फिर से चलने वाली व्यवस्था अब लंगड़ी व्यवस्था का रूप ले रही है। विभिन्न राज्यों में ऐसे शिक्षकों को अतिथि शिक्षक, शिक्षा मित्र, संविदा शिक्षक, पारा शिक्षक, शिक्षक सेवक और विद्या वालंटियर्स जैसे भावनात्मक नामों से जाना जाता है।

ओपी सोनिक

ऐसा माना जाता है कि भारतीय समाज के व्यवहार में अतिथि को देवता के समान मानने की भावना समाहित है। पिछले कई वर्षों से भारत की शिक्षा व्यवस्था में शिक्षकों के लिए प्रयुक्त अतिथि शब्द जितना ट्रेंड करता रहा है, उतना पहले कभी नहीं देखा गया। जब शिक्षकों की भारी कमी का मुद्दा विभिन्न माननीय न्यायालयों में सरकारों के गले की फांस बनने लगा तो सरकारों द्वारा शिक्षकों की कमी को पूरा करने के लिए एक ऐसा अस्थाई जुगाड़ ईज़ाद कर लिया जिससे देश की डगमगाती शिक्षा व्यवस्था फिर से चलने लगी। सरकारी शिक्षण संस्थानों में नियमित शिक्षकों की अपेक्षा अतिथि शिक्षकों की बढ़ती संख्या को देखकर लगता है कि फिर से चलने वाली व्यवस्था अब लंगड़ी व्यवस्था का रूप ले रही है। विभिन्न राज्यों में ऐसे शिक्षकों को अतिथि शिक्षक, शिक्षा मित्र, संविदा शिक्षक, पारा शिक्षक, शिक्षक सेवक और विद्या वालंटियर्स जैसे भावनात्मक नामों से जाना जाता है। काम चाहें चुनाव का हो या मतदाता सूचियों का या किसी अन्य गैर शैक्षिणिक गतिविधि का, आमतौर पर नियमित शिक्षक उक्त गतिविधियों में व्यस्त रहते हैं। ऐसे में बच्चों को पढ़ाने का ज्यादा दायित्व अतिथि शिक्षकों के कंधों पर टिका होता है।

अधिकांश राज्यों में शिक्षकों के प्रति राजनीतिक उदासीनता ने उन्हें मजदूरों के स्तर पर लाकर खड़ा कर दिया है। मजदूरों को भी कार्य दिवसों के हिसाब से पारिश्रमिक मिलता है और अतिथि शिक्षकों को भी। जिन राज्यों में मासिक आधार पर निर्धारित धनराशि देने का प्रावधान है भी तो वह अपर्याप्त है। मजदूरों और अतिथि शिक्षकों में बस फर्क सिर्फ इतना रह गया है कि अतिथि शिक्षकों को मजदूरों की तरह काम के लिए चौराहों पर खड़ा नहीं होना पड़ता। महात्मा गांधी रोजगार गारंटी योजना में मजदूरों को वर्ष में 100 दिनों के रोजगार की सरकारी गारंटी है, लेकिन सरकारी शैक्षणिक संस्थानों में काम करने वाले अतिथि शिक्षकों को वर्ष में कितने दिन का काम मिलेगा, इसकी कोई गारंटी नहीं है। लाला जी की दुकान पर काम करने वालों और घरों में काम करने वाली महिलाओं को महीने की तय धनराशि के आधार पर काम पर रखा जाता है। आमतौर पर इन्हें सप्ताह में एक दिन छुट्टी मिलती है जिसके पैसे नहीं कटते। और इन कार्यों को करने के लिए कोई शैक्षणिक योग्यता भी निर्धारित नहीं है, जो मानवीय पहलू के सकारात्मक पक्ष को दर्शाता है।

शैक्षणिक योग्यता प्राप्त अतिथि शिक्षक विपरीत परिस्थितियों से जूझ रहे हैं। अधिकांश राज्यों में उन्हें कोई साप्ताहिक अवकाश नहीं मिलता। रविवार एवं राजपत्रित अवकाशों के पैसे काट लिए जाते हैं। दुनिया की बड़ी अर्थव्यवस्था के रूप में उभरने वाले देश में क्या राज्य सरकारें आर्थिक रूप से इतनी कमजोर हो गयी हैं कि अतिथि शिक्षकों को रविवार एवं राजपत्रित अवकाशों के पैसे देने में असमर्थ हैं। अतिथि शिक्षकों पर कभी भी कार्यमुक्त होने का खतरा मंडराता रहता है। ऐसे शिक्षकों के रोजगार की अनिश्चितता शोले फिल्म के उस डायलाग की याद दिलाती है जिसमें गब्बर सिंह बसंती को डांस करने को मजबूर करता है और फिर कहता है, कि जब तक तेरे पैर चलेंगे, तब तक उसकी यानी वीरू की सांसे चलेंगी। अतिथि शिक्षकों की नौकरी भी तभी तक लगातार चल पाती है जब तक कि उस पोस्ट पर कोई नियमित शिक्षक नहीं आ जाता। नियमित शिक्षक के आने पर अतिथि शिक्षक स्वतः ही कार्यमुक्त हो जाते हैं। उन्हें शिक्षक के रूप में फिर से काम करने के लिए लंबा इंतजार करना पड़ता है। प्रायः ग्रामीण क्षेत्रों से शहरों एवं कस्बों की ओर आए बेरोजगार युवक निराश होकर वापस गांव लौट जाते हैं। अतिथि शिक्षकों को उनके निवास से इतनी दूर के स्कूलों में नियुक्त कर दिया जाता है कि उनका अधिकांश समय आने जाने में ही व्यतीत हो जाता है।

जब भी कभी अतिथि शिक्षकों का कोई आंदोलन सक्रिय होता है तो गिद्ध की दृष्टि लगाए बैठी राजनीति आंदोलन का राजनीतिक अपहरण कर उसको निष्प्रभावी बनाने का काम करती है।

कविता

अभय मौर्य

कीकर को हो गया है लगाव

कीकर की एक सहेली है,
पास खेत में काम करती है।
हो चूर थकान से दोपहर में,
बैठ छाँव में साँस लेती है।
कीकर को हो गया है लगाव उससे,
वह भी पाती है सुकून इस सहेली से।
नहीं कोई और दुख-दर्द बाँटने को,
कीकर को ही साथिन समझ बैठी है।
कभी-कभी लेते हुए अँगड़ाई
वह कुछ-कुछ बुद-बुदाती है।
शायद अपनी कहानी कहती है,
जो कीकर को झकझोर देती है।
"उठती हूँ मैं तड़के-तड़के,
जब पंछी भी पंख नहीं फड़फड़ाता,
न कूकती कोयल, न थिरकते मोर,
नींद की गोद में होता है जग सारा।
तब डालती हूँ मैं चक्की में दाने,
ले हाथ में हत्था पाट को घुमाती हूँ।
पसीना-पसीना हो पीसती हूँ आटा,
पाते हैं सबल जिससे और बल।
इंतजार कर रही होती है मेरा बिलोनी,
उससे निकलता है मक्खन और लस्सी।
मक्खन से पति और बेटा होते हैं और सबल,
बेटी और मैं कर लेते हैं लस्सी से गुज़ारा।
गाय-भैंसों को चराने ले जाता है 'भूरा' –
मेरा बेटा, पाळी बनकर ही सबल होता है।
बेटी और मैं भरते हैं गोबर टोकरों में,
उससे बनाते हैं गोल-गोल गोस्से (उपले)।
फिर रख सिर पर पानी का घड़ा,
उस पर टिका लस्सी का लोटा,
रोटियों पर रख पिसी मिर्च और गठा,
जाती हूं मैं दो कोस दूर खेत में।
मेरा सबल पति थामकर हल,
आता है पास मेरे नाश्ते के लिए।
मन किया तो खिला देता है मुझे भी
घूसे सबलता अपनी जताने के लिए।
फिर मैं जुट जाती हूं काटने घास,
या हल के आगे साफ करने सूड़ (झाड़-झंखाड),
भरी दोपहर बेटी रोटियाँ लेकर आती है,
अब माँ-बेटी ईख को सबल बनाती हैं।
ढलता है दिन, होता है पहर तीसरा,
रख कर सिर पर ज्वार के भरोटे,
लौटते हैं घर, काटते हैं उन्हें गंडासे से
गाय-भैंसों को सबल बनाने के लिए।
फिर बाल्टी से कुएँ से खींच पानी
भरती है ढेर सारे घड़े, टोकणियाँ।
सिर पर सजा कर एक के ऊपर एक
लाती है सबलों की प्यास बुझाने को।
फिर हम पकाते हैं रोटियाँ,
अक्सर बापू-बेटा पहले खाते हैं।
हमें मिल जाता है बचा-खुचा,
सबलों को देना है और अधिक बल।
देर साँझ को पति अक्सर पीता है गट-गट
मुझे देता है खाने को घूंसे, पीने को आँसू।
टूटी-सी खटिया पर सिसकते-सिसकते
सो जाती हैं दो अबलाएँ – मां और बेटी।
कट जाता है एक और दिन हमारा,
सबल भी भर लेते हैं दो-एक डग।
कल फिर उठना है तड़के-तड़के,
सबलों को और बल देने के लिए।

यत्र नारी पूज्यन्ते वाले देश में असुरक्षित हैं महिलाएं!

मनोज कुमार अग्रवाल

देश में महिलाओं की सुरक्षा की स्थिति किसी से छिपी नहीं है देश की राजधानी दिल्ली महिलाओं के लिए सुरक्षित नहीं हैं. हाल ही में जारी राष्ट्रीय वार्षिक महिला सुरक्षा रिपोर्ट एवं सूचकांक 2025 के मुताबिक दिल्ली के साथ-साथ पटना, जयपुर, फरीदाबाद, दिल्ली, कोलकाता, श्रीनगर और रांची को महिलाओं ने सबसे असुरक्षित करार दिया है।

आपको बता दें कि भारत के अलग-अलग शहरों में महिलाओं की सुरक्षा, और उन पर खतरों को लेकर बनने वाली इस सालाना रिपोर्ट में कोहिमा, विशाखापट्टनम, भुवनेश्वर, आइजोल, गंगटोक, ईटानगर, और मुम्बई को सबसे सुरक्षित माना गया है। दूसरी तरफ पटना, जयपुर, फरीदाबाद, दिल्ली, कोलकाता, श्रीनगर, और रांची को सबसे असुरक्षित माना गया है। ये आंकड़े अभी दो दिन पहले जारी 2025 के एक सर्वे पर आधारित हैं जिनमें 31 शहरों का सर्वे किया गया था। यहां पर महिलाओं से बात करके यह पूछा गया था कि वे इन शहरों में अपने आपको कितना महफूज महसूस करती हैं। यह सर्वे राष्ट्रीय महिला आयोग ने जारी किया है, और कुछ विश्वविद्यालयों, और कुछ संगठनों ने मिलकर इसे पूरा किया है। सर्वे के कुछ और आंकड़ों को देखें, तो 24 बरस से कम उम्र की महिलाएं सबसे अधिक खतरे में हैं, और इस आयु वर्ग 14 फीसदी ने किसी न किसी तरह का शोषण बताया है। ऐसी घटनाओं पर महिलाओं की प्रतिक्रिया भी समझने की जरूरत है, 28 फीसदी महिलाओं ने हमलावर, या शोषण करने वाले का सामना किया, 25 फीसदी घटनास्थल को छोडकर चली गईं, 21 फीसदी ने भीड़ के बीच जाकर अपनी सुरक्षा की, और 20 फीसदी ने पुलिस या अधिकारियों तक इसकी शिकायत की। शिकायत करने वाली महिलाओं में से कुल एक चौथाई को यह भरोसा है कि उनकी शिकायत पर कार्रवाई होगी। महिलाओं में से आधी से अधिक को इस बात की पक्की जानकारी नहीं है कि उनके कामकाज की जगह पर यौन शोषण के खिलाफ कोई नीति लागू है, या नहीं। ऐसे और भी बहुत से आंकड़े इस सर्वे से सामने आए हैं, और अलग-अलग प्रदेशों या शहरों को, या विश्वविद्यालय जैसे संस्थानों को अपने-अपने इलाकों के बारे में अधिक खुलासे से समझना चाहिए, और कुछ करना चाहिए।

यह राष्ट्रव्यापी सूचकांक 31 शहरों की 12,770 महिलाओं पर की गई रायशुमारी पर आधारित है. इसमें राष्ट्रीय सुरक्षा स्कोर 65 फीसदी रखा गया है और शहरों को उक्त मानक से 'काफी ऊपर', 'ऊपर', 'समान', 'नीचे' या 'काफी नीचे' श्रेणियों में बांटा गया है.सूचकांक में शीर्ष स्थान हासिल करने वाले कोहिमा और विशाखापत्तनम जैसे शहरों के अच्छे प्रदर्शन के पीछे मजबूत लैंगिक समानता, नागरिक भागीदारी, पुलिस व्यवस्था और महिला-अनुकूल बुनियादी ढांचे का हाथ बताया गया है।

सर्वेक्षण में शामिल 10 में से छह महिलाओं ने अपने शहर में "सुरक्षित" महसूस करने की बात कही, लेकिन 40 प्रतिशत ने अब भी खुद को "उतना सुरक्षित नहीं" या "असुरक्षित" माना.सात प्रतिशत महिलाओं ने कहा कि 2024 में उन्हें सार्वजनिक स्थानों पर उत्पीड़न का सामना करना पड़ा। 24 साल से कम उम्र की महिलाओं के मामले में यह आंकड़ा 14 प्रतिशत पाया गया.सर्वेक्षण में आस-पड़ोस (38 प्रतिशत) और सार्वजनिक परिवहन (29 प्रतिशत) को उन जगहों के रूप में चिह्नित किया गया, जहां महिलाओं को अधिक उत्पीड़न का सामना करना पड़ता है। इसमें पाया गया कि सिर्फ हर तीन में से एक पीड़ित ही उत्पीड़न की घटनाओं की शिकायत करने के लिए आगे आती है। सर्वेक्षण से पता चला है कि रात में सुरक्षित महसूस करने की धारणा में भारी गिरावट आई है, खासकर सार्वजनिक परिवहन में और मनोरंजन स्थलों पर। इसमें पाया गया है कि शैक्षणिक संस्थानों में 86 फीसदी महिलाएं दिन में सुरक्षित महसूस करती हैं, लेकिन रात में या परिसर के बाहर वे अपनी सुरक्षा को लेकर चिंता में घिरी रहती हैं।

महिलाएं जहां अपने आपको सबसे अधिक असुरक्षित पाती हैं, उनमें दो शहर ध्यान खींचते हैं, जयपुर, और दिल्ली। एक अखबार की रिपोर्ट के अनुसार भारत आने वाले विदेशी पर्यटकों में से शायद आधे ऐसे रहते हैं जो भारत के एक पर्यटन गोल्डन ट्रेंगल को घूमकर वापिस चले जाते हैं। दिल्ली, आगरा, और जयपुर, ये तीनों शहर सडक, ट्रेन, और प्लेन से बहुत अच्छे से जुड़े हुए हैं, इनके बीच आवाजाही में बड़ा कम समय लगता है, और तीनों ही शहरों में पर्यटकों के हिसाब से रहने, घूमने-खाने का इंतजाम अंतरराष्ट्रीय स्तर का है। फिर इन तीन जगहों पर पर्यटक इतिहास, हस्तकला, खानपान की विविधता, और भारत के इतिहास के पिछले कई सौ बरसों की झलक पाते हैं, और सीमित बजट में, सीमित समय के लिए भारत आने वाले पर्यटकों के लिए इतना काफी भी होता है। इन तीनों में से किसी भी शहर जाएं, वहां चेहरे-मोहरे, और पोशाक से विदेशी दिखने वाले सैलानियों की भीड़ दिखती है।

अब अगर भारत आकर इसी त्रिकोण से होकर अगर करीब आधे, या उससे अधिक सैलानी लौट जाते हैं, तो यह जाहिर है कि वे इन तीन में से दो शहरों, दिल्ली, और जयपुर को महिलाओं के लिए असुरक्षित देखकर लौटते हैं। हर कुछ दिनों में किसी गोरी-विदेशी पर्यटक महिला का ऐसा वीडियो सामने आता है जिसे घेरकर हिन्दुस्तानी उसके साथ बलपूर्वक सेल्फी ले रहे हैं, या उसे होली के रंग लगा रहे हैं, और कुछ मामलों में उसे दबोच भी रहे हैं। पर्यटकों और शोहदों-मवालियों की ऐसी भीड़ बताती है कि ये कोई प्रमुख पर्यटन केन्द्र ही है, और अधिक संभावना इस बात की है कि सबसे बुरे सात शहरों में ये भी शामिल हों। लगे हाथों दो और शहरों की चर्चा जरूरी है जहां पर्यटक बड़ी संख्या में जाते हैं, और ये दो शहर भी महिलाएं असुरक्षित पाती हैं, कोलकाता, और श्रीनगर भी इसी दर्जे में हैं।

अभी कुछ अरसा पहले जब अमरीकी सरकार ने भारत आने वाले अपने नागरिकों को यह नसीहत जारी की थी कि भारत में महिलाएं कई प्रदेशों में अकेले सफर न करें, उन पर कई तरह के यौन हमले होने का खतरा रहता है, तो उसे ट्रम्प की नाराजगी से जोड़कर देखा गया था। लेकिन न सिर्फ अमरीका बल्कि योरुप के कई देश भी ऐसी एक सावधानी अपने नागरिकों को भारत के बारे में जारी कर चुके हैं, करते रहते हैं कि यहां महिलाओं पर खतरा रहता है। और इस बात में कोई दुर्भावना भी नहीं है। न केवल विदेशी महिलाओं को, बल्कि देशी महिलाओं को भी तरह-तरह के शोषण झेलने पड़ते हैं, और सीमित समय के लिए भारत आने वाली महिलाओं से यह उम्मीद नहीं की जा सकती कि वे अपने हर बुरे तजुर्बे की शिकायत पुलिस तक करें। ऐसा करने पर उन्हें गिने-चुने दिनों में से दो-चार दिन इसी पर बर्बाद करने होंगे, और ऐसा तो देश के भीतर भारतीय पर्यटक भी करना नहीं चाहते। नतीजा यह होता है कि छेड़छाड़ या शोषण करने वाले अधिकतर लोगों को अपने बच जाने का भरोसा रहता है, और वे यह सिलसिला जारी रखते हैं। भारत के किसी शहर या प्रदेश में जाने वाले विदेशी पर्यटकों को हर बार अपनी सरकार की सलाह या चेतावनी की जरूरत नहीं पड़ती। किसी प्रदेश के अखबारों को एक नजर देख लिया जाए, या इंटरनेट पर खबरों को ढूंढ लिया जाए, तो भी आसानी से पता लग जाता है कि किस शहर, या प्रदेश में महिलाओं के खिलाफ कितने जुर्म हो रहे हैं।

ताजा रिपोर्ट में यह भी बताया गया है कि सर्वेक्षण में शामिल हर तीन में से दो महिलाएं उत्पीड़न की शिकायत नहीं करती हैं, जिसका मतलब यह है कि एनसीआरबी (राष्ट्रीय अपराध रिकॉर्ड ब्यूरो) के पास अधिकांश घटनाएं दर्ज ही नहीं होतीं।

राष्ट्रीय महिला आयोग की अध्यक्ष विजया रहाटकर ने रिपोर्ट जारी करते हुए कहा कि सुरक्षा को केवल कानून-व्यवस्था के मुद्दे के रूप में नहीं देखा जा सकता, बल्कि यह महिलाओं के जीवन के हर पहलू को प्रभावित करती है, चाहे वह उनकी शिक्षा हो या स्वास्थ्य, कार्य के अवसर अथवा आवागमन की स्वतंत्रता हो।

उन्होंने कहा कि जब महिलाएं असुरक्षित महसूस करती हैं, तो "वे खुद को सीमित कर लेती हैं, और महिलाओं का खुद को सीमित कर लेना न केवल उनके अपने विकास, बल्कि देश के विकास के लिए भी ठीक नहीं है। नारी पूज्यन्ते वाले देश मे नारी असुरक्षित होना शर्मनाक है इस से भी अधिक शर्मनाक यह है कि ऐसे हालात में भी देश के एक चर्चित धर्म उपदेशक सौ में से सिर्फ दो चार महिलाओं के सच्चरित्र होने का बयान देकर देश के नारी समाज के चरित्र पर लांछन लगा रहे हैं।

नपा कुशीनगर बोर्ड की बैठक में खींचा गया विकास का खांका

स्वच्छता, प्रकाश, शिक्षा, छठ घाटों के सुंदरी करण को लेकर कुल नौ प्रस्ताव हुए पारित

» बुनियादी सुविधाओं से नगर को किया जाएगा परिपूर्ण : किरन जयसवाल

विश्ववार्ता संवाददाता

कसया, कुशीनगर। नगरपालिका परिषद कुशीनगर बोर्ड की बैठक नगरपालिका अध्यक्ष किरन जायसवाल की अध्यक्षता में संपन्न हुई। बैठक में वार्ड नंबर 17 मणि पूरम (परसौनी मुकुन्दहा) चौक पर महाराणा प्रताप की प्रतिमा लगाए जाने का प्रस्ताव हुआ। इसी के साथ समेकित और सामुदायिक विकास को लेकर स्वच्छता, प्रकाश, शिक्षा, छठ घाटों के सुंदरी करण को लेकर कुल नौ प्रस्ताव पारित किए गए।

बुधवार को नगर बोर्ड की बैठक में सभासदों ने अपने वार्डों की जन समस्याओं को रखा और विकास संबंधी प्रस्ताव रखे। नगर अध्यक्ष श्रीमती जायसवाल ने कहा कि नगर के सभी वार्डों को सरकार की मंशा और जन भावनाओं का ख्याल करते हुए विकास का खांका खींचा गया है। जिसमें जन हित का विकास सर्वोपरी रूप से ध्यान में रखा गया है। जन भागीदारी और सभी सभासद गण के सहयोग से नगर और सभी वार्डों को बुनियादी सुविधाओं से परिपूर्ण किया जाएगा। इसी क्रम में नगर की अधिशासी अधिकारी अंकिता शुक्ला ने नगर के विकास को लेकर चल रहे कार्यों, पूरी हो रही योजनाओं और प्रस्तावित योजनाओं पर चर्चा की। इस अवसर पर प्रत्येक वार्ड में आरसीसी बेंच लगाने, प्रत्येक वार्ड में इनबिल्ड लाइट, सार्वजनिक स्थानों पर वाटर एटीएम, नेशनल हाईवे पकवा इनार से मल्लुडीह तक स्ट्रीट लाइट लगवाने, सभी वार्डों के छठ घाटों का सुंदरीकरण, सभी प्राथमिक स्कूलों में पाठ्य पुस्तक वितरण, रोड और नाला निर्माण का प्रस्ताव पारित किया गया।

इस दौरान सभासद राजेश मद्धेशिया, केशव सिंह, शैल देवी, गुड्डू कुशवाहा, अमरावती देवी, सूर्यनाथ यादव, विनय प्रताप राव, प्रभुनाथ सिंह, विजेंद्र कुमार सिंह उर्फ भगत सिंह, अमेरिकन सिंह, अमरनाथ जायसवाल, शबनम खातून, यशोदा देवी, दुर्गेश विश्वकर्मा, कमलावती देवी, ताजबून निशा, मधुबाला त्रिपाठी, राजेश जायसवाल, मीरा, शमशाद अंसारी आदि सभासद उपस्थित रहे।

ईद मिलादुन्नबी की तैयारियां शुरू

जलालपुर अंबेडकरनगर। जलालपुर और आस-पास के इलाकों में पैगम्बर -ए-इस्लाम हज़रत मुहम्मद साहब के जन्मदिन ईद मिलादुन्नबी की तैयारियां शुरू हो गई है। इस बार का पर्व इसलिए भी विशेष है क्योंकि यह 1500 वां साल है। आयोजन के लिए अकीदतमंदों में उत्साह स्पष्ट दिखाई दे रहा है। सड़कों गलियों और बाजारों में सजावट की जा रही है। लोग परम्पराओं को जीवित रखने और भाईचारे का संदेश फैलाने के लिए अपनी पूरी भागीदारी निभा रहे हैं।नगर के दलालटोला में मरकजी तहफ्फुज- ए - नामूस- ए-रिसालत कमेटी के तत्वाधान में 4 सितम्बर को रात्रि में आयोजित होने वाले जुलूस- ए- मुहम्मदी कार्यक्रम में अकीदत मंदों का जनसैलाब उमड़ेगा। गंज- ए-शहीदा से शुरू होने वाले कार्यक्रम में अंजुमन आशिकान-ए-रसूल, अंजुमन निदाए इस्लाम, अंजुमन मंज़र-ए-इस्लाम, अंजुमन फारुकिया नगपुर, अंजुमन इस्लाहुल मुसलमीन समेत देढ़ दर्जन अंजुमने नातख्वानी करेंगी। कार्यक्रम का आगाज़ अंजुमन मुहिब्बाने वतन दलालटोला की नातख्वानी से होगा।5 सितंबर को रात्रि में क़ाज़ी पुरा में ज़श्न ईद मिलादुन्नबी में उलमाओं व अंजुमनो की नातख्वानी के दौरान हज़रत मुहम्मद साहब की व्यक्तित्व पर प्रकाश डाला जाएगा।

रहसूबाजार में बिजली विभाग की बड़ी कार्रवाई

आठ लाख बकाया पर 42 कनेक्शन काटे सोलर सप्लाई पर भी लगी गाज!

विश्ववार्ता संवाददाता

फाजिलनगर (कुशीनगर)। रहसूबाजार बुधवार को बिजली विभाग की दबिश से हड़कंप मच गया। एसडीओ श्याम जायसवाल के नेतृत्व में हुई सघन चेकिंग में दुकानदारों के पसीने छूट गए। विभागीय टीम की गाड़ी जैसे ही बाजार में पहुंची, कई दुकानदार ताला बंद कर भाग खड़े हुए और पूरा बाजार सुनसान हो गया।

करीब आठ लाख रुपये के बकाया बिल को लेकर 42 उपभोक्ताओं के कनेक्शन काट दिए गए। वहीं घरेलू कनेक्शन का धंधे में इस्तेमाल करने वालों को चेतावनी दी गई कि तुरंत कमर्शियल कनेक्शन लें, वरना सीधे मुकदमा झेलने के लिए तैयार रहें।एसडीओ को शिकायत मिली कि एक शख्स सोलर लगाकर पूरे बाजार में "प्राइवेट बिजली सप्लाई" करता है और तीन घंटे के लिए 200 रुपये वसूलता है। टीम ने मौके पर जाकर सख्त चेतावनी दी कि अगर यह धंधा बंद नहीं हुआ तो कार्रवाई तय है।

इस अभियान में जेई विकास साहनी, सिरताज अली, लाइनमैन रमेश, संजय यादव, अरविन्द यादव, प्रिंस राजभर समेत पूरी टीम लगी रही।

बाजार में चर्चा का विषय बन गया कि बिजली विभाग के खौफ से दुकानदार तो दुकान छोड़ भाग खड़े हुए, पर सोलर से "काली बिजली" सप्लाई करने वालों की पोल खुल गई।

एक नजर

पंचायत भवन का फीता काटकर ब्लॉक प्रमुख प्रतिनिधि ने किया उद्घाटन

कसया, कुशीनगर। हाटा विकास क्षेत्र के ग्राम सभा टिकरी में नवनिर्मित पंचायत भवन का उद्घाटन मुख्य अतिथि ब्लाक प्रमुख प्रतिनिधि सुधीर राव व खंड विकास अधिकारी हरिश्चंद्र कौशिक ने फीता काट कर किया।

बुधवार को आयोजित कार्यक्रम में ब्लाक प्रमुख प्रतिनिधि सुधीर राव ने कहा कि सरकार गांव के हर बुनियादी सुविधाएं उपलब्ध कराने के लिए गांव में पंचायत भवन का निर्माण करा रही है। ताकि एक छत के नीचे सरकार द्वारा चलाई जा रही सभी सुविधाएं मिल जाए। बीडीओ कौशिक ने कहा कि इस पंचायत भवन में गांव में होने वाली सभी बैठके होगी और रोजगार सेवक और पंचायत मित्र नियमित बैठ कर ग्रामीणों की सभी प्रकार की समस्या को दूर करेंगे। इस अवसर पर एडीओ पंचायत चन्द्रिका प्रसाद, ग्राम प्रधान नंद किशोर यादव, हरिन्द्र राव, कर्मचारी, ग्रामीण उपस्थित रहे।

निर्माणाधीन मकान में कार्य करते समय भाडा टूटने से मजदूर नीचे गिर , मौत

तमकुहीराज (कुशीनगर)। क्षेत्र के कोटवा गुलाब राय में वुधवार को एक निर्माणाधीन मकान का भाडा टूट जाने के कारण काम कर रहा मजदूर नीचे गिर गया। गम्भीर अवस्था मे मजदूर को सीएचसी तमकुहीराज ले जाया गया जहाँ डॉक्टरों ने उसे मृत्य घोषित कर दिया। कोटवा गुलाब राय निवासी जन्मदिन मियां का नया मकान बन रहा है। निर्माणाधीन मकान में सरया गांव निवासी रामाकांत भारती प्रत्येक दिन की भांति वुधवार को भी काम पर पहुच गये। जैसे ही राजमिस्त्री के साथ भाड़ा पर चढ़े थे कि भाड़ा टूट गया और मजदूर रमाकांत नीचे रखे ईट पर गिर गये। नीचे गिरने से बुरी तरह से घायल मजदूर को लतवा बाजार स्थित एक निजी चिकित्सक के पास ले जाया गया। हालत चिंताजनक देखते हुये सीएचसी तमकुहीराज ले जाया गया। जांचोपरांत चिकित्सक मजदूर को मृत्य घोषित कर दिया। एसएचओ का कहना है कि शव को कब्जे में लेकर पोस्टमार्टम के लिए भेजा जा रहा है।

कलाकार की मौत के मामले में 11 लोगो के खिलाफ मुकदमा दर्ज

तमकुहीराज (कुशीनगर)। 27 अगस्त को स्थानीय कस्बा में आयोजित महावीरी आखडा डोल मेला में भगवान शंकर का अदाकारी करने वाले कलाकार रामबहाल की मौत के मामले में पुलिस ने आयोजक मंडल के 11 लोगो के खिलाफ मुकदमा पंजीकृत कर लिया है। इमिलिया धुरिया से छत्रपति शिवा जी आखडा नम्बर 1 हनुमान मंदिर से डोल उठाया गया था। 27 अगस्त को दिन में मेला अपने परवान पर था तभी भगवान शंकर का रोल अदा करने वाले रामबहाल पुत्र गिरधारी निवासी बेलवा अचानक मंच पर गिर गये। सूचना पर पहुची पुलिस उसे अस्पताल लेकर गयी जहाँ डॉक्टरों ने उसे मृत्य घोषित कर दिया। कलाकार की मौत के बाद तरह तरह की बात की जाने लगी। पुलिस ने शव को पोस्टमार्टम के लिए भेजा जिसमे मौत का कारण करंट लगना उलेख्य हुआ। मृतक के पिता गिरधारी की तहरीर पर पुलिस ने आयोजक मंडल के 11 लोगो के खिलाफ मुकदमा पंजीकृत कर लिया है। तहरीर के आधार पर पुलिस मुकेश , उपेंद्र , सुखदेव , बिनोद , अमित , कृष्णा , राकेश , रामलाल , दीनानाथ के अलावा दो अज्ञात के खिलाफ मुकदमा पंजीकृत कर लिया है।

मांगों को लेकर शिक्षक संघ नौ सितंबर को देगा ज्ञापन

कसया (कुशीनगर)। उत्तर प्रदेश माध्यमिक शिक्षक संघ वित्त विहीन के प्रदेश अध्यक्ष लाल बिहारी यादव के निर्देश तथा प्रदेश समिति के निर्णयानुसार जिला इकाई द्वारा 9 सितंबर दिन मंगलवार को 10 बजे सुबह मान्यता शर्तों और प्रबंधकों की समस्याओं के समाधान की मांग को लेकर जिलाधिकारी कुशीनगर को ज्ञापन दिया जाएगा। उक्त जानकारी एक विज्ञप्ति के माध्यम प्रदेश कार्य समिति सदस्य पुरंदर प्रताप यादव और जिलाध्यक्ष नियामत अली ने देते हुए शिक्षकों, प्रबंधकों और प्रधानाचार्य गण को समय से जिला विद्यालय निरीक्षक कार्यालय पहुंचने की अपील की है।

उत्कर्ष सिंह हत्याकांड का पांचवां अभियुक्त भी गिरफ्तार, भेजा गया जेल

कुशीनगर। जिले के कुबेरस्थान थाने की पुलिस ने सेमरा हरदो गांव में हाल ही में हुए उत्कर्ष सिंह हत्याकांड में शामिल पांचवें अभियुक्त राजू यादव पुत्र राम प्रसाद यादव को भी आज गिरफ्तार कर जेल भेज दिया है। इस बावत पुलिस की ओर से दी गयी जानकसरी के अनुसार गत 29 अगस्त को कुबेरस्थान थाना क्षेत्र के सेमरा हरदो गांव में हुई उत्कर्ष सिंह की हत्या के सम्बन्ध में भारतीय न्याय संहिता की धारा 191(2) /103/352/351(3)/3(5) के तहत दर्ज मकदमे में नामजद चार अभियुक्तों को पहले ही गिरफ्तार कर जेल भेज दिया गया था। जबकि पांचवां अभियुक्त राजू यादव फरार तहस। आज उसे भी कुबेरस्थान थाने की पुलिस ने गिरफ्तार कर जल भेज दिया है राजू यादव भी पहले जेल भेजे गए चार अभियुक्तों की तरह सेमरा हर्दो गांव का ही निवासी है।

एसपी ने किया उत्कर्ष हत्याकांड के बाद लाइन हाजिर हुए एक दरोगा व तीन सिपाहियों को निलंबित

कुशीनगर। दायित्व के प्रति लापरवाही बरतने के आरोप में पहले लाइन हाजिर किये गए एक पुलिस उप निरीक्षक और तीन सिपाहियों को पुलिस अधीक्षक ने तत्काल प्रभाव से निलंबित कर दिया है। साथ ही इनके खिलाफ विभागीय कार्यवाही शुरू करने का भी आदेश दिया है। ये चारों पुलिसकर्मी हाल ही में हुई आरएसएस पदाधिकारी इंद्रजीत सिंह के पुत्र उत्कर्ष सिंह की नृशंस हत्या की घटना के बाद कुबेरस्थान थाने से लाइन हाजिर किये गए थे। आज निलबिंत किये गए पुलिस कर्मियों उप निरीक्षक रामप्रवेश सिंह (पीएनओ-192625702), सिपाही संतोष यादव (पीएनओ-182620528) व सिपाही आदर्श तिवारी (पीएनओ-152620239) के अलावा सिपाही जीवन लाल (पीएनओ-212621013) भी शामिल हैं।

कर्दम ऋषि की तपस्या में सहचरी बन आदर्श बनीं देवहूति : विनय राघवदास

» सत्संग से घरों में ध्रुव जैसे पुत्र का जन्म संभव : संदेश

विश्ववार्ता संवाददाता

तमकुहीराज (कुशीनगर)। स्थानीय विकास खंड के बरवाराजापाकड़ गांव स्थित सपही बरवा टोला में आयोजित सात दिवसीय राधा अष्टमी समारोह के तीसरे दिन मंगलवार की सायं कथा प्रवक्ता विनय राघवदास ने कर्दम ऋषि और उनकी पत्नी देवहूति का चरित्र आदर्श रूप में प्रस्तुत किया।

कथावाचक ने बताया कि विवाह उपरांत कर्दम ऋषि तपस्या में लीन हो गए, लेकिन देवहूति ने इसकी शिकायत न कर साधना की सहचरी बन आदर्श प्रस्तुत किया। उनके त्याग और सहयोग से प्रसन्न होकर भगवान कपिल पुत्र रूप में प्रकट हुए। यह प्रसंग आधुनिक समाज को बताता है कि जीवन में सहयोग, त्याग और आस्था से ही आध्यात्मिक सफलता संभव है।

प्रवचन में मातृत्व की महत्ता पर विशेष बल दिया गया। कहा गया कि समाज की माताएं अपने घरों में सत्संगमय वातावरण बनाकर संतान को धार्मिक और नैतिक मूल्यों से जोड़ें। जब परिवारों में धर्मपरायण माहौल होगा तभी ध्रुव जैसे संकल्पवान और आदर्श पुत्रों का जन्म संभव है। मातृत्व का वास्तविक गौरव उसी समय प्राप्त होता है जब वह संतान को धर्म, सत्य और आस्था की राह दिखाए। इस दौरान श्रोताओं ने कथा प्रसंगों को गंभीरता से सुना और आत्मसात करने का संकल्प लिया। इसके पूर्व व्यास पीठ का पूजन सपा नेता मु. इलियास अंसारी, शिक्षिका अंजलि मिश्र व हरिप्रसाद सेठ ने किया। आर्गन पर दयानंद सैनी, तबला पर संतोष श्रीवास्तव, मुरली पर राजन सिंह और झाल पर हरेंद्र ने संगत की। पूरा पंडाल भक्ति गीतों और शंखनाद से गूंज उठा। पं. संजय चतुर्वेदी व पं. दीपक पांडेय ने परायण पाठ किया। इस अवसर पर विनोद यादव, सिंहासन गुप्ता, विद्या गुप्ता, श्यामानंदन राय, फेंकू गुप्ता, राघव, मुन्ना शर्मा, संतोष, नवीन, सत्यम, शिवम्, अविनाश, सन्नी शारदा, शीला, प्रेमलता, रिंकू, पुनीता, इंद्रावती, चंद्रावती, कमलावती, उमा, श्वेता, शशिबाला देवी, पुष्पा देवी, बचनी देवी, सुनीता आदि मौजूद रहे।

बुनकरों को मिलेगी राहत, अटल बिहारी वाजपेयी पावरलूम विद्युत फ्लैट रेट योजना लागू

अंबेडकरनगर। जिले के बुनकरों के लिए बड़ी राहत की खबर है। अटल बिहारी वाजपेयी पावरलूम विद्युत फ्लैट रेट योजना 1 अप्रैल 2023 से प्रभावी कर दी गई है। जिलाधिकारी अंबेडकरनगर ने योजना से जुड़ी भ्रांतियों को दूर करने के उद्देश्य से दिशा-निर्देश जारी किए हैं। योजना के तहत 1 किलोवाट से 5 किलोवाट (1 एचपी से 6 एचपी तक) के पावरलूम कनेक्शन पर शहरी और ग्रामीण उपभोक्ताओं को फ्लैट रेट पर बिल देना होगा।शहरी क्षेत्र में 0.5 एचपी पावरलूम पर 400 रुपये और 1 एचपी से अधिक पर 800 रुपये प्रतिमाह निर्धारित है।ग्रामीण क्षेत्र में 0.5 एचपी पावरलूम पर 300 रुपये और 1 एचपी से अधिक पर 600 रुपये प्रतिमाह देना होगा। वहीं, 5 किलोवाट से अधिक (7 एचपी से ऊपर) लोड वाले कनेक्शनों पर यूनिट आधारित बिलिंग लागू होगी, लेकिन सरकार की ओर से 700 रुपये प्रति हार्सपावर प्रतिमाह की दर से अधिकतम 9100 रुपये तक का अनुदान भी दिया जाएगा। यह राशि सीधे बिजली बिल से घटाकर उपभोक्ताओं को राहत दी जाएगी। जिलाधिकारी ने स्पष्ट किया कि योजना का लाभ तभी मिलेगा जब बुनकर निर्धारित नियमों का पालन करेंगे। घरेलू उपयोग के लिए अलग से मीटर लगवाना अनिवार्य है।

शिक्षा राष्ट्रीय शिक्षा नीति 2020 युवा केंद्रित : प्रो . परेश कुमार पाण्डेय

विश्ववार्ता संवाददाता

अम्बेडकरनगर। बाबा बरुआदास पीजी कॉलेज परुइय्या आश्रम में सत्र 2025-26 के नवप्रवेशित छात्र-छात्राओं के अभिमुखीकरण हेतु आयोजित दीक्षारंभ कार्यक्रम में प्राचार्य प्रो. परेश कुमार पाण्डेय ने कहा कि राष्ट्रीय शिक्षा नीति 2020 युवाओं की आकांक्षाओं और राष्ट्रीय उद्श्यों की पूर्ति हेतु एक महत्वपूर्ण दस्तावेज है। यह शिक्षा और शिक्षार्थी के मध्य बहुआयामी एवं अंतरअनुशासनिक विकल्प उपलब्ध कराने के साथ कौशल एवं व्यक्तित्व विकास पर जोर देती है।

» शिक्षा के साथ रोजगार कुशल बनाना शिक्षा नीति का लक्ष्य : डॉ. रमेश कुमार

» प्रमाणपत्र, डिप्लोमा, डिग्री तथा रिसर्च के साथ डिग्री का विकल्प देती है राष्ट्रीय शिक्षा नीति 2020 : डॉ.वीरेंद्र

उन्होंने महाविद्यालय में उपलब्ध सुविधाओं, योग्य एवं अनुभवी फैकल्टी, पुस्तकालय, खेलकूद एवं सांस्कृतिक गतिविधियों में प्रतिभागिता आदि के माध्यम से अधिक से अधिक लाभान्वित होने के लिए छात्रों को प्रेरित किया।छात्र कल्याण अधिष्ठाता डॉ. रमेश कुमार ने विषय प्रवर्तन करते हुए राष्ट्रीय शिक्षा नीति के महत्वपूर्ण पहलुओं , स्नातक स्तर पर विषय चयन, मेजर और माइनर विषय, को कैरिकुलर तथा कौशल विकास पाठ्यक्रम की जानकारी दिया। एनईपी संयोजक डॉ.वीरेंद्र कुमार ने राष्ट्रीय शिक्षा नीति 2020 के उद्देश्य, प्रारूप, विभिन्न स्तरों तथा उसके लक्ष्यों, प्रवेश, निकास , पुनः प्रवेश एवं परीक्षा प्रणाली, मूल्यांकन एवं ग्रेडिंग प्रणाली, क्रेडिट स्थानांतरण, छात्र केंद्रित अध्यन प्रणाली एवं आनलाइन प्लेटफार्म (स्वयम) ,ईपीजी पाठशाला, मुक्त विश्वविद्यालय आदि की विस्तृत जानकारी प्रदान किया। इस अवसर पर महाविद्यालय के उपप्राचार्य प्रो.पवन कुमार गुप्त, चीफ प्रॉक्टर डॉ.कुलदीप सिंह तथा प्राध्यापक एवं छात्र छात्राएं उपस्थित रहे।

मेडिकल कॉलेज में चिकित्सक व नर्सों की भारी कमी, मरीजों को नहीं मिल पा रही अपेक्षित सुविधाएं

विश्ववार्ता संवाददाता

अंबेडकरनगर। जनपद स्थित राजकीय एलोपैथिक मेडिकल कॉलेज, सदरपुर में चिकित्सक, नर्सिंग स्टाफ और प्रशासनिक पदों की भारी कमी मरीजों के इलाज में गंभीर बाधा बन रही है। मेडिकल कॉलेज की स्थापना जिले सहित आसपास के जनपदों के मरीजों को बेहतर स्वास्थ्य सुविधाएं उपलब्ध कराने के उद्देश्य से हुई थी, लेकिन मौजूदा हालात अपेक्षाओं पर खरे नहीं उतर पा रहे हैं।

प्रतिदिन हजारों मरीज ओपीडी और इमरजेंसी सेवाओं के लिए पहुंचते हैं, किंतु स्टाफ की कमी के चलते उन्हें उचित उपचार नहीं मिल पा रहा है। कॉलेज में स्टाफ नर्स के 255 स्वीकृत पदों में से केवल 79 पर ही नियुक्तियां हुई हैं, जबकि 176 पद रिक्त पड़े हैं। प्रोफेसर के 24 पदों में 10 पर, एसोसिएट प्रोफेसर के 31 पदों में 21 पर तथा असिस्टेंट प्रोफेसर के 60 पदों में 47 पर ही कार्यरत हैं। शेष पद अब भी खाली हैं।

प्रशासनिक स्तर पर स्थिति और भी गंभीर है। सीएमएस का एकमात्र पद रिक्त है। इसके अतिरिक्त चिकित्सा अधीक्षक के दो, नर्सिंग अधीक्षक के दो, डिप्टी नर्सिंग अधीक्षक के तीन और सहायक नर्सिंग अधीक्षक के सातों पद खाली पड़े हैं। इन सभी जिम्मेदारियों का निर्वहन फिलहाल प्रभारी अधिकारियों के सहारे किया जा रहा है।मेडिकल कॉलेज के प्राचार्य डॉ. मुकेश यादव ने बताया कि सीमित संसाधनों के बावजूद मरीजों को बेहतर सुविधा उपलब्ध कराने का प्रयास निरंतर जारी है। साथ ही रिक्त पदों पर नियुक्ति के लिए शासन स्तर पर लगातार पत्राचार किया जा रहा है।

कुशीनगर जिले में आपरेशन मजनू के तहत 224 मनचले पुलिस की हिरासत में

कुशीनगर। जिले के विभिन्न थानों की पुलिस मिशन शक्ति एवं आपरेशन मजनू के तहत अब तक 224 मनचले युवको को विभिन्न विद्यालयो के अगल - बगल से हिरासत में लेकर विधिक कार्रवाई में जुटी हुई है। इस क्रम में आज पडरौना कोतवाली पुलिस द्वारा नगर के उदित नारायण इंटर कालेज की छात्राओं की शिकायत पर कुल सात युवकों के विरुध्द कार्यवाही की है।

पुलिस की ओर से दी गयी जानकारी के अनुसार कल जिले में मिशन शक्ति एवं आपरेशन मजनू के तहत पुलिस अधीक्षक संतोष कुमार मिश्रा के द्वारा उदित नरायण इंटर कालेज पडरौना कुशीनगर में विशेष जागरुकता कार्यक्रम में छात्राओं को महिला सशक्तिकरण एवं सुरक्षा के प्रति जागरुक किया गया था। कार्यक्रम में छात्राओं से वन टू वन संवाद करके तथा प्राप्त फीडबैक के आधार पर त्वरित कार्यवाही हेतु छः पुलिस टीमें सादा पोशाक में मनचलों की धर - पकड़ हेतु लगायी गयी थीं । इन्हीं टीमों ने आज सात शोहदों को पकड़ा है । पुलिस ने बताया है कि ये लोग स्कूल व कोचिंग क्लास हेतु आते-जाते समय छात्राओं पर छींटाकशी एवं फूहड़ टिप्पणियां करते थे । ये लोग सोशल मीडिया के माध्यम से गलत फोटो व मैसेज करने के साथ ही छात्राओं को तंग भी करते थे। पुलिस अधीक्षक के साथ संवाद के बाद छात्राओं ने अपनी शिकायतें साझा की।

पुलिस की बड़ी सफलता : मोबाइल लुटेरा गैंग का पर्दाफाश

विश्ववार्ता संवाददाता

अम्बेडकरनगर। उत्तर प्रदेश पुलिस के 'ऑपरेशन कन्विक्शन' अभियान के तहत पुलिस अधीक्षक केशव कुमार के निर्देशन में अम्बेडकरनगर पुलिस और अभियोजन विभाग की प्रभावी कार्रवाई से विभिन्न थानों से संबंधित मामलों में नौ अभियुक्तों को माननीय न्यायालय द्वारा दोषी करार देते हुए सजा सुनाई गई, साथ ही अहिरौली थाना और स्वाट/सर्विलांस की संयुक्त टीम ने मोबाइल लुटेरा गैंग के दो शातिर अभियुक्तों को गिरफ्तार कर लूटी गई दो मोबाइल व एक मोटरसाइकिल बरामद की।

» 'ऑपरेशन कन्विक्शन' में नौ अभियुक्तों को सजा

मॉनिटरिंग सेल और अभियोजन की पैरवी के परिणामस्वरूप कोतवाली टाण्डा के मुकदमा संख्या 185/1998 (धारा-25 आर्म्स एक्ट) में राजकुमार उर्फ मल्हु सिंह को 500 रुपये के अर्थदंड, हंसवर के मुकदमा संख्या 75/2002 (धारा-198 जेड ए एक्ट) में मिश्रीलाल को 500 रुपये के अर्थदंड और हिरासत की अवधि, इब्राहिमपुर के मुकदमा संख्या 22/2016 (धारा-323, 504 IPC) में लोकेश यादव को हिरासत की अवधि और 700 रुपये के अर्थदंड, इब्राहिमपुर के मुकदमा संख्या 144/1991 (धारा-461, 41, 411 IPC) में शाने रहमान को हिरासत की अवधि और 200 रुपये के अर्थदंड, कोतवाली अकबरपुर के मुकदमा संख्या 515/2013 (धारा-4/25 आर्म्स एक्ट) में इंदल कुमार निषाद को हिरासत की अवधि और 500 रुपये के अर्थदंड, कोतवाली अकबरपुर के मुकदमा संख्या 17/2003 (धारा-379/411 IPC) में विनोद को जेल की अवधि और 1000 रुपये के अर्थदंड, भीटी के मुकदमा संख्या 113/2018 (धारा-323, 354(ख), 427, 504, 506 IPC व 7/8 पॉक्सो एक्ट) में मुलायम उर्फ मोहम्मद अयूब को 4 वर्ष सश्रम कारावास और 9000 रुपये के अर्थदंड, जलालपुर के मुकदमा संख्या 59/1998 (धारा-323, 427, 504, 506 IPC व 3(1)X SC/ST एक्ट) में चार अभियुक्तों—अमरीश कुमार सिंह, राजकुमार सिंह, भूपेंद्र सिंह, और सुरजीत कुमार सिंह—को 3-3 वर्ष कारावास और प्रत्येक को 5500 रुपये के अर्थदंड, तथा अहिरौली के मुकदमा संख्या 35/2016 (धारा-427, 506 IPC) में तीन अभियुक्तों—रघुनाथ उर्फ सेठई, रेखा, और बरसाती—को प्रत्येक को 200 रुपये के अर्थदंड की सजा सुनाई गई। इसके अतिरिक्त, अहिरौली थाना और स्वाट/सर्विलांस की संयुक्त टीम ने मोबाइल लूट की घटनाओं का अनावरण करते हुए दो शातिर अभियुक्तों—आंशिक सिंह (19 वर्ष) और बीरू (20 वर्ष)—को गिरफ्तार किया, जिनके कब्जे से दो लूटी गई मोबाइल (रेडमी 14C और रेडमी नोट 11 प्रो) और एक बिना नंबर प्लेट की हीरो स्प्लेंडर मोटरसाइकिल बरामद की गई। पूछताछ में आंशिक सिंह ने खुलासा किया कि वह शिवम धुरिया, गोविंद, कट्टर उर्फ अवधेश, और अभिषेक के साथ मिलकर लूट की वारदातों को अंजाम देता था, जिनमें 26 और 29 अगस्त 2025 को टिकुलीगंज पुल, हरीपुर, और कुड़वा चितौना के पास लूटपाट शामिल थी, जबकि बीरू लूटी गई मोबाइल को दुकानों पर बेचता था।

अभियुक्तों के खिलाफ धारा 317(2)/310(2) बीएनएस 2023 की बढ़ोतरी कर विधिक कार्रवाई की जा रही है। पुलिस अधीक्षक केशव कुमार ने कहा कि अपराध नियंत्रण और कानून-व्यवस्था बनाए रखने के लिए अम्बेडकरनगर पुलिस प्रतिबद्ध है, और यह कार्रवाई जनपद में अपराधियों पर नकेल कसने की दिशा में महत्वपूर्ण कदम है।

जयंती जिला कांग्रेस कमेटी के उपाध्यक्ष गुलाम रसूल ने पं. कमलापति त्रिपाठी महान स्वतंत्रता संग्राम सेनानी, यशस्वी राजनेता बताया

पं कमलापति त्रिपाठी नैतिक मूल्यों के पुरोधा थे : कांग्रेस

विश्ववार्ता संवाददाता

अम्बेडकरनगर। पं. कमलापति त्रिपाठी नैतिक मूल्यों के पुरोधा थे, वह महान स्वतंत्रता संग्राम सेनानी, यशस्वी राजनेता, संपादक और साहित्य सेवी थे उक्त बातें जिला कांग्रेस कमेटी के उपाध्यक्ष गुलाम रसूल 'छोटू' ने कही।

उन्होंने कहा पं कमलापति त्रिपाठी का राजनीतिक जीवन उनका सम्पूर्ण व्यक्तित्व नही है राजनीति उनके लिए प्रासंगिक थी वे राजनेता के साथ साथ कुशल पत्रकार थे।

कार्यक्रम के मुख्य अतिथि जिला कांग्रेस कमेटी के पूर्व अध्यक्ष राम कुमार पाल और अजय सिंह 'कप्तान' ने कहा राजनीतिक जीवन संक्रमण के दौर गुजर रहा है ऐसे मे हम सब को बिना विचलित हुए पं कमलापति त्रिपाठी के चरण चिह्नों पर चलने का प्रयास करते रहना चाहिए।

जिला कांग्रेस कमेटी के प्रवक्ता अवधेश कुमार मिश्र 'बब्लू' ने बताया आज जिला कांग्रेस कमेटी कार्यालय पर महान स्वतंत्रता संग्राम सेनानी पूर्व मुख्यमंत्री पं कमलापति त्रिपाठी की जयंती मनाई गयी तत्पश्चात मासिक बैठक की गयी। पं कमलापति त्रिपाठी के चित्र पर माल्यार्पण कर उनके कृतित्व और व्यक्तित्व पर चर्चा परिचर्चा की गयी। कार्यक्रम की अध्यक्षता जिला कांग्रेस कमेटी के उपाध्यक्ष गुलाम रसूल 'छोटू' और संचालन युवा कांग्रेस के प्रदेश महासचिव विशाल वर्मा ने किया। कार्यक्रम में मुख्य अतिथि के रूप में पूर्व जिला अध्यक्ष राम कुमार पाल और अजय सिंह ₹कप्तान₹ मौजूद रहे।

कार्यक्रम को प्रमुख रूप से पूर्व ज़िला अध्यक्ष राम कुमार पाल, जिला प्रवक्ता अवधेश कुमार मिश्र 'बब्लू', जिला उपाध्यक्ष उदयभान मिश्र 'राजबहादुर', कुलदीप उपाध्याय, श्रीकांत वर्मा, अजय पासवान, ब्लाक अध्यक्ष अकबरपुर मो जियाउद्दीन अंसारी, नगर अध्यक्ष अकबरपुर असगर अली, युवा कांग्रेस के प्रदेश महासचिव विशाल वर्मा, ब्लाक अध्यक्ष बसखारी जोखन सिंह, डा सतीश चंद्र प्रजापति, मूलचंद जायसवाल, शीतला प्रसाद श्रीवास्तव 'सोनू', राजेश प्रजापति, अमरनाथ यादव, नंदकुमार गुप्ता 'दद्दू', राकेश वर्मा, आशाराम यादव, आनंद अमृतराज वर्मा, किसान कांग्रेस के जिला अध्यक्ष राजितराम वर्मा, देवमणि पाठक, अम्बिका प्रसाद, राजमणि वर्मा, कपिल देव वर्मा, पूर्व प्रत्याशी लोकसभा जैसराज गौतम, रणजीत पाण्डेय 'अंकुर', राजकुमार तेली, वीपतराम यादव, रेहाना बानो, गीता श्रीवास्तव, अनीता गौतम, पवन कुमार वर्मा, मो आफताब आलम, इमरान रजा रिजवी, जीवलाल भारती, कालीसहाय शर्मा, मो परवेज, मो फरियाद समेत अनेक कांग्रेसजनों ने सम्बोधित किया।

एक नजर

भाजपा कार्यकर्ताओं ने विधायक पयागपुर का जन्मदिन मनाया

पयागपुर, बहराइच। जिले में हुजूरपुर के हनुमान मंदिर प्रांगण में बुधवार को पयागपुर विधायक सुभाष त्रिपाठी का जन्मदिन मनाया गया। विधायक ने सबसे पहले हनुमान मंदिर में पूजा-अर्चना की। इसके बाद मंच पर पहुंचे। जहां भाजपा कार्यकर्ताओं ने माला पहनाकर उनका स्वागत किया। कार्यक्रम में केक काटा गया और कार्यकर्ताओं ने विधायक को केक खिलाकर जन्मदिन की बधाई दी। विधायक त्रिपाठी ने कार्यकर्ताओं को संबोधित करते हुए कहा- वे क्षेत्र के विकास के लिए हमेशा तत्पर रहे हैं और आगे भी जनता के आशीर्वाद के आकांक्षी हैं।
कार्यक्रम में कैसरगंज सांसद प्रतिनिधि सुनील सिंह, हुजूरपुर ब्लॉक प्रमुख अजीत प्रताप सिंह, पयागपुर विधायक प्रतिनिधि निशंक त्रिपाठी और हुजूरपुर भाजपा मंडल अध्यक्ष दुर्गेश सिंह मौजूद रहे। इसके अलावा जिला मंत्री हरेंद्र विक्रम सिंह, सुरेश प्रताप सिंह, महेंद्र पाठक, संचित सिंह, संजय सिंह, सत्य प्रकाश सिंह बृजेश सिंह प्रेम नाथ सिंह अवधेश सिंह समेत कई भाजपा कार्यकर्ता और स्थानीय नेता उपस्थित रहे।

111 छोटी कन्याओं ने की थाल सजाकर गणेश जी की आरती

रुपईडीहा, बहराइच। श्री बाल संगठन गणेश पूजा समिति स्टेशन रोड पर मंगलवार की रात 9 बजे भगवान गणेश की महा आरती का आयोजन किया गया। 1 सौ 11 छोटी छोटी कन्याओं ने छोटे छोटे थाल सजाकर गणेश जी की आरती की। भगवान गणेश भक्तों की भारी भीड़ रही। भव्य दरबार मे महा प्रसाद की भी व्यवस्था की गई थी। इस अवसर पर रुपईडीहा प्रभारी निरीक्षक रमेश सिंह रावत, आदर्श नगर पंचायत रुपईडीहा के चेयरमैन प्रतिनिधि डॉ अश्विनी वैश्य, संजय वर्मा, राम जी सोनी, दयाशंकर शुक्ल, सुभाष चंद जैन, विजय गुप्त, नरेंद्र मदेशिया, आदर्श जायसवाल रोहित बरनवाल व बब्लू यज्ञसैनी बारी बारी से भक्तों ने भगवान गणेश की आरती की। सैकडों लोगो को प्रसाद वितरित किया गया।

कोहलपुर में एक भारतीय सहित चार आटोलिफ्टर गिरफ्तार

रूपईडीहा, बहराइच। पड़ोसी नेपाली जिला बांके की कोहलपुर पुलिस ने चार आटोलिफ्टर को गिरफ्तार किया है। इनमें एक भारतीय युवक भी शामिल है। गिरफ्तार आटोलिफ्टरों को जिला पुलिस मुख्यालय नेपालगंज भेजा गया है। पड़ोसी नेपाली जिला बांके के कोहलपुर पुलिस कार्यालय में 29 अगस्त को एक मोटर साइकिल चोरी का प्रार्थना पत्र मिला था। पुलिस ने चोरी को गंभीरता से लेते हुए इसकी जांच शुरू की। कोहलपुर की डीएसपी लक्ष्मी खनाल ने बताया कि 29 अगस्त को एक मोटर साइकिल नंबर भे1प9678 चोरी हो गयी थी। चोरी का प्रार्थना पत्र पीड़ति द्वारा दिया गया था। चोरी की घटना को गंभीरता से लेते हुए मैने एक टीम गठित की। टीम ने जांच शुरू की। 02 सितंबर को जांच के दौरान नेपालगंज उपमहानगर पालिका वार्ड नं. 8 निवासी 60 वर्षीय शाहिद सिद्दीकी को पकड़ा। पूछताछ में उसने पुलिस को बताया कि उपरोक्त नंबर की मोटर साइकिल तीन हजार रूपये में खरीदी है। उस मोटर साइकिल को मेरे द्वारा भाटभटेनी के सामने एक गैरेज में बेची गयी है। पुलिस भाटभटेनी के सामने गैरेज के पास पहुंची। पुलिस ने गैरेज संचालक 30 वर्षीय समीम अहमद को पकड़ा। पूछताछ में पुलिस से मोटर साइकिल खरीदने की बात स्वीकार की। इसी की निशानदेही पर नेपालगंज उपमहानगर पालिका वार्ड नं. 8 धम्बोझी स्थित एक गैरेज संचालक 43 वर्षीय संजीव कुमार यादव व भारत के फरीदाबाद के 42 वर्षीय आजाद अंसारी को पुलिस ने एक पकड़ा है। कोहलपुर पुलिस ने चारों को बांके के पुलिस मुख्यालय नेपालगंज भेज दिया है। जहां पर उनसे पुलिस द्वारा कड़ाई से पूछताछ की जा रही है।

सीसीटीवी कैमरों के लिए स्थापित कन्ट्रोल रूम का डीएम ने किया निरीक्षण

बहराइच। कानून एवं शान्ति व्यवस्था तथा यातायात के दृष्टिगत नगर क्षेत्र अन्तर्गत नगर पालिका परिषद बहराइच द्वारा प्रमुख 09 स्थानों पर स्थापित किये गये 31 सीसीटीवी कैमरों तथा यातायात पुलिस द्वारा 28 प्रमुख स्थानों पर लगाये गये सीसीटीवी कैमरों की क्रियाशीलता का जायज़ा लेने के उद्देश्य से जिलाधिकारी अक्षय त्रिपाठी ने जलकल कार्यालय तथा पुलिस लाईन में स्थापित कन्ट्रोल रूम का औचक निरीक्षण किया। यातायात पुलिस द्वारा पुलिस लाईन में स्थापित सीसीटीवी कन्ट्रोल रूम के निरीक्षण के दौरान यातायात निरीक्षक राम प्रकाश ने जिलाधिकारी को कैमरों के सम्बन्ध में आवश्यक जानकारी प्रदान की। डीएम ने कहा कि कानून एवं शान्ति बनाये रखने में सीसीटीवी कैमरों की महत्वपूर्ण भूमिका है। उन्होंने निर्देश दिया कि यदि अन्य स्थानों पर भी कैमरों की आवश्यकता हो तो उसके लिए प्रस्ताव उपलब्ध करा दें। इसी प्रकार नगर पालिका परिषद बहराइच द्वारा स्थापित सीसीटीवी कैमरों के लिए जलकल कार्यालय में स्थापित कन्ट्रोल रूम के निरीक्षण के दौरान अधि.अधि. नगर पालिका परिषद बहराइच प्रमिता सिंह ने डीएम श्री त्रिपाठी को आवश्यक जानकारी उपलब्ध करायी। डीएम ने निर्देश दिया कि सतत निगरानी रखते हुए कैमरों की क्रियाशीलता को बनाये रखें।

मिशन शक्ति अभियान के अन्तर्गत आर्य कन्या इंटर कॉलेज में छात्राओं को किया गया जागरूक

बहराइच। पुलिस अधीक्षक के निर्देशन में मिशन शक्ति अभियान के तहत महिला थाना प्रभारी मंजू यादव द्वारा मय टीम के आर्य कन्या इंटर कॉलेज बहराइच में जागरूकता कार्यक्रम का आयोजन किया गया। कार्यक्रम में छात्राओं को साइबर अपराधों के प्रति जागरूक कर उन्हें अपनी सुरक्षा के लिए आवश्यक जानकारी प्रदान की गयी तथा साइबर बुलिंग, ऑनलाइन धोखाधड़ी, सोशल मीडिया के दुरुपयोग और अन्य डिजिटल अपराधों से सुरक्षित रहने के तरीकों के बारे में विस्तार से समझाया गया। इसके अतिरिक्त, मिशन शक्ति अभियान के अंतर्गत उपलब्ध सभी महत्वपूर्ण टोल-फ्री हेल्पलाइन नंबरों 1090, 112, 1098, 1076 आदि टोल फ्री नंबरों के बारे में बताया गया।

एनसीसी के प्रशिक्षण से अनुशासन, कार्य क्षमता व साहस की मिलती है सीख : डॉ प्रज्ञा त्रिपाठी

» डायरेक्टर ने अतिथियों को अंग वस्त्र देकर किया सम्मानित

विश्ववार्ता संवाददाता

रुपईडीहा, बहराइच। कस्बे के लार्ड बुद्धा पीजी कालेज में एनसीसी कैडेट्स का प्रशिक्षण चल रहा था। जिसमें बहुत से कैडेट्स ने बढ़चढ़ कर हिस्सा लिया। कालेज प्रबंध के तरफ से पूरी व्यवस्था की गयी थी। जिससे कैडट्स को कोई परेशानी न हो। स्थानीय लार्ड बुद्धा पीजी कालेज में 10 दिनों से चल रहे एनसीसी शिविर के कैडेट्स को संबोधित करते हुए विधान परिषद सदस्य डॉ प्रज्ञा त्रिपाठी ने कहा कि एनसीसी कैडेट्स का प्रशिक्षण सबके लिए अनिवार्य है।

मुख्य रूप से इसमें अनुशासन, सामुहिक कार्य क्षमता, साहस, नेतृत्व क्षमता व चरित्र निर्माण आदि जीवन के उपयोगी तत्व सिखाये जाते हैं। उन्होंने मुख्य अतिथि के रूप में बोलते हुए कहा कि मैं भी एनसीसी कैडेट रही हूं व ए प्रमाण पत्र प्राप्त किया है। कालेज के चेयरमैन डॉ हरीश चंद ने डॉ प्रज्ञा सहित अतिथियों को स्मृति चिन्ह प्रदान किया। सभी को बुके देकर स्वागत किया।

एनसीसी 51वी बटालियन के कमांडिंग ऑफिसर एपीएस पटवाल ने बताया कि प्रशिक्षण शिविर में गोंडा, बहराइच, श्रावस्ती व बलरामपुर के कैडेट्स ने भाग लिया। लार्ड बुद्धा कालेज ऑफ फार्मेसी के डायरेक्टर डॉ यशपाल ने सभी अतिथियों को अंग वस्त्र देकर कृतज्ञता ज्ञापित की।

गणेश चतुर्थी के अवसर पर खाकी दास मन्दिर पर कार्यक्रम का आयोजन

विश्ववार्ता संवाददाता

उतरौला (बलरामपुर)। उतरौला स्थित खाकी दास बाबा मंदिर में गणेश चतुर्थी का विशेष आयोजन किया गया। श्री मनौतियों के राजा समिति की ओर से आर्यनगर में स्थित पंडाल में कार्यक्रम का आयोजन हुआ। मंगलवार की रात को विशेष नृत्य प्रस्तुतियां दी गईं। स्थानीय महिलाओं और बच्चों ने गणपति के भक्ति गीतों पर डांडिया और गरबा नृत्य किया।

एकल और सामूहिक नृत्य प्रस्तुतियों ने श्रद्धालुओं का मन मोह लिया। पंडाल में सुबह-शाम भक्तों का पूजन के लिए आना-जाना लगा रहता है। समिति के अध्यक्ष संतोष कसौधन, महंत दिलीप दास, विक्की गुप्ता, महेश गुप्ता, आशीष कसौधन, जितेंद्र कुमार, पिंटू गुप्ता और गुड्डू कसौधन ने प्रतिभागियों को पुरस्कार से सम्मानित किया। सम्मानित होने वालों में किरन गुप्ता, दीपाली कसेरा, आरुषि, महक, प्रांजल, जानवी, एंजल, माही, काजल, राधा, प्राची, ज्योति और दीपांजलि शामिल रहीं।

कस्तूरबा गांधी आवासीय बालिका विद्यालय में छात्राओं को किया जागरूक

विश्ववार्ता संवाददाता

गोण्डा। महिला कल्याण विभाग द्वारा संचालित किये जा रहे 10 दिवसीय विशेष जागरूकता कार्यक्रम के दूसरे दिन कस्तूरबा गांधी आवासीय बालिका विद्यालय, परसपुर में बेटी बचाओ बेटी पढ़ाओ योजना के बारे में जागरूकता कार्यक्रम का आयोजन किया गया। इस कार्यक्रम का उद्देश्य बालिकाओं व महिलाओं को पी.सी.पी.एन.डी.टी. एक्ट, मिशन शक्ति, वन स्टॉप सेंटर, शक्ति सदन, सखी निवास, पीएम मातृत्व वंदना योजना जैसे सरकारी संसाधनों की जानकारी देना था।

डिस्ट्रिक्ट मिशन कोऑर्डिनेटर शिवेन्द्र श्रीवास्तव ने कहा कि महिलाओं को उनके अधिकारों की जानकारी देकर ही उन्हें आत्मनिर्भर बनाया जा सकता है। जागरूकता ही सबसे बड़ा अस्त्र है एवं सशक्तिकरण की शुरुआत जानकारी से होती है। सेंटर मैनेजर चेतना सिंह ने बताया कि हमारा उद्देश्य केवल योजनाओं की जानकारी देना नहीं, बल्कि हर महिला को यह समझाना है कि वो इनसे कैसे लाभ उठा सकती है। जेंडर स्पेशलिस्ट राजकुमार आर्य ने कहा कि सरकार की कई योजनाएं महिलाओं के लिए चलाई जा रही हैं, जरूरत है उन्हें सही माध्यम से पहुंचाने की। जेंडर स्पेशलिस्ट ज्योत्सना सिंह ने कहा कि बेटियों को शुरू से ही अपने अधिकारों के प्रति सजग करना ज़रूरी है एवं 1098 टोल फ्री हेल्पलाइन नंबर को विषम परिस्थिति के लिए उपयोग में लाने के लिए अवगत कराया गया। इस अवसर पर विद्यालय की वार्डन नीलम सिंह, सुषमा पाल, अंजू वर्मा, प्रिया सिंह, ज्योति कुमार, आरती, नीलम शुक्ला, इन्द्र वर्मा सहित कई शिक्षक व कर्मचारी उपस्थित रहे।

मोबाइल में नेटर्वक व नेट पिछले 24 घंटे से ध्वस्त उपभोक्ता परेशान

रुपईडीहा, बहराइच। नेपाल सीमा से सटे भारतीय क्षेत्रों में पिछले 24 घंटों से बीएसएनएल सहित प्राइवेट कंपनियों का नेटवर्क व नेट ध्वस्त हो चुका है। उपभोक्ताओं के मोबाइल फोन खिलौने बन चुके हैं। नेटवर्क के साथ नेट भी काम नही कर रहा है। जिससे कस्बे के बैंकों, पुलिस स्टेशन, नगर पंचायत, टेलीफोन विभाग, उप डाकघर, वन विभाग, कस्टम, इंटीग्रेटेड चेक पोस्ट सहित शिक्षण संस्थाओं का दैनिक कामकाज पूरी तरह प्रभावित हो गया है। नेहरू स्मारक इंटर कालेज के प्रांगण में लगा जिओ का टावर तो काम ही नही करता। यहां बीएसएनएल सहित जिओ, एयरटेल व वोडा के टावर लगे हैं। परंतु सिर्फ उपभोक्ताओं का शोषण हो रहा है।

शिक्षक दिवस के अवसर पर परिषदीय विद्यालय के शिक्षकों ने किया चर्चा

विश्ववार्ता संवाददाता

उतरौला (बलरामपुर)। शिक्षकों ने बैठक कर सभी परिषदीय विद्यालयों में शिक्षक दिवस को हर्षोल्लास के साथ मनाने पर चर्चा किया। बैठक की अध्यक्षता खंड शिक्षा अधिकारी सुनीता वर्मा ने किया। उन्होंने 5 सितंबर पर शिक्षक दिवस को पूरे हर्षोल्लाह के साथ मनाने की अपील की। कहा कि डॉ सर्वपल्ली राधाकृष्णन का जन्मदिन 5 सितंबर को भारत में शिक्षक दिवस के रूप में मनाया जाता है ताकि शिक्षा में उनके स्थायी योगदान और शिक्षकों के महत्व में उनके विश्वास का सम्मान किया जा सके। 5 सितम्बर को सर्वपल्ली डॉक्टर राधाकृष्णन की जयंती है। वह एक सम्मानित विद्वान, दार्शनिक और भारत के दूसरे राष्ट्रपति थे। शिक्षक दिवस केवल उत्सव नहीं है, यह अपना दृष्टिकोण परखने और शिक्षा की गुणवत्ता सुधारने का समय है। छोटे-छोटे आभार और सहयोग से विद्यालय का माहौल सुधरता है। विद्यार्थियों को सुझाव दें आदर के साथ प्रश्न करें, समय पर पढ़ाई करें और शिक्षक के दिए फीडबैक को गंभीरता से लें।

पूर्व माध्यमिक शिक्षक ब्लाक अध्यक्ष ब्रजेश चौधरी ने कहा कि डॉ राधाकृष्णन शिक्षण और दर्शन के क्षेत्र में प्रसिद्ध थे। जब वे राष्ट्रपति बने तो उनके कई छात्रों और शुभचिंतकों ने उनका जन्मदिन विशेष रूप से मनाने का प्रस्ताव रखा। तब डॉ राधाकृष्णन ने कहा कि उनके जन्मदिन को शिक्षक दिवस के रूप में मनाया जाए, ताकि शिक्षक और शिक्षण के महत्व को रेखांकित किया जा सके। तब से 5 सितंबर भारत में शिक्षक दिवस के रूप में मनाया जाता है। यह दिन शिक्षकों के प्रति सम्मान, कृतज्ञता और शिक्षा के प्रति हमारे दायित्व याद दिलाता है। ब्लॉक मंत्री जियाउलहक, कोषाध्यक्ष दिनेश गुप्ता, श्रद्धा सिंह, सतीश कुमार यादव, मोहम्मद अकबर, जितेंद्र कुमार श्रीवास्तव, मकसूद अहमद आदि मौजूद रहे।

गणपति विसर्जन यात्रा धूमधाम से निकली

विश्ववार्ता संवाददाता

पयागपुर,बहराइच। गणपति बप्पा मोरया अगले बरस तू जल्दी आना के जयकारों के बीच बुधवार को यहां गणपति विसर्जन यात्रा पूरे उत्साह के साथ निकाली गई। दोपहर 1 बजे श्री गणेश पूजा परिसर भूपगंज से शुरू हुई शोभायात्रा ने मुख्य बाज़ार, स्टेशन रोड होते हुए तालाब बघेल पर पहुँचकर विसर्जन हुआ तत्पश्चात समिति द्वारा विसर्जन स्थल पर आयोजित विशाल भंडारे का भी प्रसाद भक्तों ने लिया। डीजे की धुनों पर युवाओं ने नृत्य कर माहौल को भक्तिमय रखा। महिलाओं ने रास्ते-भर आरती की थालियाँ घुमाईं और पुष्पवर्षा की। भक्तों ने जगह-जगह हलुआ, पानी केला, जलपान और प्रसाद के स्टॉल लगाए ब्लॉक प्रमुख समय प्रसाद मिश्रा ने आरती उतारी, आयोजन समिति अध्यक्ष राहुल सोनी ने सभी सहयोगियों का आभार जताया।

शाम करीब 5 बजे वैदिक मंत्रोच्चार और आरती के बाद प्रतिमा का विसर्जन किया गया। भक्तों ने पारंपरिक डुबकी लगाकर गणपति से पुनः आगमन का निवेदन किया।

शांतिपूर्ण और व्यवस्थित आयोजन के लिए प्रशासन तथा स्थानीय लोगों की तत्परता की सर्वत्र सराहना हो रही है। विसर्जन यात्रा में नगर पंचायत अध्यक्ष बालेंद्र श्रीवास्तव समिति के अध्यक्ष राहुल सोनी, महामंत्री हरेंद्र प्रताप सिंह, कोषाध्यक्ष वीरेंद्र सोनी, वरिष्ठ उपाध्यक्ष पंकज कसेरा, उपाध्यक्ष प्रिंस सोनी तथा संरक्षक मनोज सोनी, मुकेश अग्रवाल, कामेश सिंह , राम जी यादव, आनंद शुक्ल, संतोष सिंह, दानेंद्र शर्मा,बृजेंद्र सिंह सहित बड़ी संख्या में गणमान्य नागरिक मौजूद रहे।

दुर्गा माता मंदिर निर्माण हेतु भूमि पूजन व शिलान्यास

सादुल्लानगर/बलरामपुर। ग्राम पंचायत जाफरपुर में दुर्गा माता मंदिर निर्माण कार्य का शुभारंभ वैदिक मंत्रोच्चारण के साथ भूमि पूजन एवं शिलान्यास कर किया गया। पूजन-पाठ का आयोजन पंडित छेदी महाराज के द्वारा संपन्न कराया गया। धार्मिक माहौल में ग्रामीणों ने उत्साहपूर्वक इस कार्यक्रम में सहभागिता की। इस अवसर पर विभिन्न गणमान्य लोग उपस्थित रहे। जिनमें वरिष्ठ भाजपा नेता रमेश तिवारी, मंडल अध्यक्ष विष्णु गुप्ता, वरिष्ठ भाजपा नेता बहरैची प्रसाद गुप्ता, वरिष्ठ भाजपा नेता राम अवध शर्मा (क्षेत्र पंचायत सदस्य), गंगाराम (बीडीसी), योगेन्द्र सिंह, श्याम सिंह, प्रकाश चन्द सिंह (प्रधानाचार्य), विनय कुमार सिंह, राजन सिंह, दीपू सिंह, बबलू सिंह, हर्षित सिंह, पवन कुमार यादव, मनीष कुमार (कोटेदार), पवन कुमार सोनी, राजकुमार, शिव कुमार, जयराम सहित अनेक सम्मानित ग्रामवासी मौजूद रहे।

बिस्कोहर से उतरौला-लखनऊ तक बस सेवा जल्द ही शुरू

विश्ववार्ता संवाददाता

उतरौला (बलरामपुर)। बिस्कोहर बाजार से उतरौला होते हुए लखनऊ की सीधी बस सेवा जल्द शुरू की जाएगी। रोडवेज विभाग ने उतरौला तहसील क्षेत्र के ग्रामीण क्षेत्रों को बस सेवा उपलब्ध कराने के लिए दो दर्जन नई बसों का बेड़ा भेजा है।

नई बसों को उतरौला से बेलई गांव होते हुए बाबागंज से रेहरा बाजार की बस सेवा उपलब्ध कराई जाएगी। बलरामपुर से पेहर बाजार होते हुए भरोसेगज से मौर्यागज मार्ग पर बसों का संचालन किया जाएगा। इसी तरह बलरामपुर से हुसेनाबाद, बलरामपुर से रेहरा बाजार होते हुए सादुल्लाह नगर तथा उतरौला से रेहरा बाजार से शुक्लागज तक बस सेवा शुरू की जाएगी। उक्त जानकारी सहायक क्षेत्रीय प्रबंधक बस स्टेशन बलरामपुर तरन्नुम ने देतै हुए बताया कि शासन की मंशा के अनुरूप नई बसों को ग्रामीण क्षेत्रों के मार्गों पर ग्रामीणों को बस सेवा उपलब्ध कराने की कोशिश की जा रही है।

शासन से मिली नई बसों की समय सारणी व मार्ग का निर्धारण किया जा रहा है। उतरौला बस स्टेशन पर तीन नई बसों को भेजा गया है। इसका मार्ग व समय निर्धारण के बाद बसों को ग्रामीण क्षेत्रों के मार्गों पर उतार दिया जाएगा। बस स्टेशन उतरौला के प्रभारी वसी खा ने बताया कि जिले से न ई बसों के आने का सिलसिला जारी है। तीन बसों के आने के बाद उसका संचालन जल्द शुरू करा दिया जाएगा। ग्रामीण क्षेत्रों के मार्गों पर बसों का संचालन होने से ग्रामीण यात्रियों को काफी सहूलियत होगी।

तहसील तरबगंज के बाढ़ प्रभावित ग्राम बहादुरपुर में राहत सामग्री का वितरण

» बाढ़ राहत सामग्री किट का वितरण किया गया।

विश्ववार्ता संवाददाता

गोण्डा। जिलाधिकारी श्रीमती प्रियंका निरंजन के निर्देशानुसार तहसील तरबगंज के अंतर्गत आने वाले बाढ़ प्रभावित ग्राम बहादुरपुर में आज बाढ़ राहत सामग्री किट का वितरण किया गया। हाल ही में सरयू नदी के जलस्तर में कुछ वृद्धि के कारण क्षेत्र में बाढ़ जैसी स्थिति उत्पन्न हो गई थी, जिससे ग्रामीणों के दैनिक जीवन पर गंभीर प्रभाव पड़ा है।

प्रशासन द्वारा समय रहते सक्रियता दिखाते हुए राहत कार्यों को प्राथमिकता दी जा रही है। इसी क्रम में आज ग्राम बहादुरपुर में विशेष शिविर लगाकर बाढ़ प्रभावित परिवारों को खाद्य सामग्री, पीने का पानी, दवाइयां, मच्छरदानी, सैनिटरी किट, जलरोधी तिरपाल व आवश्यक दैनिक उपयोग की वस्तुएं वितरित की गईं। राहत सामग्री वितरण के दौरान उपजिलाधिकारी तरबगंज, खंड विकास अधिकारी, तहसीलदार तथा अन्य राजस्व व पंचायत विभाग के अधिकारी मौके पर उपस्थित रहे।

अधिकारियों द्वारा राहत सामग्री के वितरण की मॉनिटरिंग स्वयं की गई ताकि यह सुनिश्चित हो सके कि हर जरूरतमंद परिवार तक सहायता पहुँचे। जिलाधिकारी श्रीमती प्रियंका निरंजन ने कहा कि प्रशासन बाढ़ से प्रभावित प्रत्येक व्यक्ति के साथ है और हर संभव सहायता प्रदान की जाएगी। उन्होंने यह भी निर्देश दिए हैं कि ग्रामीणों की सुरक्षा और स्वास्थ्य से जुड़ी किसी भी समस्या को प्राथमिकता पर निस्तारित किया जाए।

गणेश पूजन महोत्सव के उपलक्ष्य में निकली भव्य शोभा यात्रा

श्रीदत्तगंज, बलरामपुर। श्री गणेश पूजन महोत्सव सोमनाथ मंदिर से भगवान श्री गणेश महाराज की भव्य शोभायात्रा निकाली गई जिसमें हजारों भक्तगण सम्मिलित हुए भक्तों ने डीजे के धुन पर नाचते थिरकते और खूब झूम कर भक्ति में सराबोर हुए महंत जितेन्द्र वन, अध्यक्ष अमरेंद्र प्रसाद जायसवाल, योगेंद्र वन, धर्म प्रकाश पांडे, प्रेमनाथ, रामू जायसवाल, रमेश कौशल, अभय मोदनवाल, चमन, संजय श्रीवास्तव, नीरज यादव, अमन, गुलशन छोटू पाण्डेय, महेंद्र श्रीवास्तव, रामपाल वर्मा, मुकेश यादव, राहुल पासवान, आदि लोग सम्मिलित हुए और मुख्य बाजार श्री दत्तगंज से होते हुए राप्ती तट बिजली पर में विसर्जन किया गया महंत ने सभी श्रद्धालुओं, क्षेत्रवासियों का कार्यक्रम को सफल बनाने हेतु आभार प्रकट किया।

राष्ट्रीय लोक अदालत 13 को, ज्यादा से ज्यादा मामलों को चिन्हित करने पर जोर

» उन्होंने बताया कि राष्ट्रीय लोक अदालत को सफल
» बनाने के लिए सभी तैयारियों को अंतिम रूप दिया जा रहा है।

विश्ववार्ता संवाददाता

गोंडा। माह के दूसरे शनिवार 13 सितंबर को तीसरी राष्ट्रीय लोक अदालत का आयोजन किया जा रहा है। अपर जिला जज व विधिक सेवा प्राधिकरण के सचिव दानिश हसनैन ने बताया कि सभी विभागों के अधिकारियों, बैंक अधिकारियों व सभी न्यायिक अधिकारियों के साथ बैठक करके लोक अदालत में ज्यादा से ज्यादा मामलों को चिन्हित कराकर उनके निस्तारण का प्रयास किया जा रहा है।

उन्होंने बताया कि राष्ट्रीय लोक अदालत में यातायात, लघु आपराधिक प्रकरण, नगर पालिका आदि से सम्बन्धित मामलों एवं बैंक मामले, धारा 138 पराक्रम लिखत अधिनियम वाद आदि के साथ-साथ आवश्यकतानुरूप सभी सुलह योग्य आपराधिक वादों, सिविल वादों, भूमि अधिग्रहण वादो, मोटर दुर्घटना प्रतिकर मामले, पारिवारिक वादों, स्टाम्प वादों, उपभोक्ता फोरम वादों, श्रम मामलों, मध्यस्थम प्रकरणों, नगरपालिका नगर निगम टैक्स वसूली मामलों का निस्तारण पक्षकारों की सहमति से किया जाएगा। इसके अतिरिक्त विद्युत अधिनियम के अन्तर्गत सुलह योग्य वाद, पब्लिक प्रिमिसेज एक्ट सम्बन्धी मामले उत्तराधिकार सम्बन्धी मामले, बीमा सम्बन्धी वाद, स्थानीय विधियों के अन्तर्गत शमनीय वाद, सेवा/वेतन संबंधी वाद, सेवानिवृत्ति परिलाभों से सम्बन्धित प्रकरण, किरायेदारी वाद, वन अधिनियम के अन्तर्गत प्रकरण, पुलिस अधिनियम के अन्तर्गत चालान, मोटरयान अधिनियम के अन्तर्गत चालान, ई-चालान, आर्बिटेशन के निष्पादन वाद, उत्तर प्रदेश एवं वाणिज्य अधिनियम के अन्तर्गत चालान, आबकारी अधिनियम सम्बन्धी वाद, गैम्बलिंग एक्ट के अन्तर्गत चालान, नगर निगम नगर पालिका के अन्तर्गत चालान विकास प्राधिकरण के अन्तर्गत चालान मेड़बन्दी एवं दाखिल खारिज वाद, मोबाइल फोन एवं केबल नेटवर्क सम्बन्धी प्रकरण, प्री-लिटिगेशन प्रकरण, शिक्षा का अधिकार सम्बन्धी प्रकरण, राशन कार्ड बी.पी.एल.कार्ड जाति एवं आय प्रमाण पत्र से सम्बन्धित प्रकरण, एवं अन्य प्रकार के वादों प्रकरणों के आधार पर तथा अर्थदण्ड अधिरोपित करके किया जायेगा।

रोजगार बढ़ेंगे रोज़गार के अवसर, पलायन पर लगेगी लगाम, सीमा होगी सुरक्षित

बाइब्रेंट विलेज प्रोग्राम से विकसित होंगे सीमावर्ती गांव

विश्ववार्ता संवाददाता

बहराइच। पंचायतों के समग्र प्रदर्शन को बेहतर बनाने हेतु जनपद स्तरीय अधिकारियों एवं कर्मचारियों को 'पंचायत एडवॉसमेन्ट इंडेक्स पीएआई की जानकारी प्रदान करने के उद्देश्य से उत्थान आडिटोरियम बहराइच में आयोजित कार्यक्रम के दौरान मुख्य विकास अधिकारी मुकेश चन्द्र ने बताया कि बाइब्रेंट विलेज प्रोग्राम के तहत अन्तर्राष्ट्रीय सीमावर्ती ग्रामों में जीविकोपार्जन के लिए पलायन तथा विभिन्न प्रकार के अपराधों पर अंकुश लगाये जाने के उद्देश्य से केन्द्र व राज्य सरकार के विभिन्न विभागों द्वारा संचालित योजनाओं एवं कार्यक्रमों से शत-प्रतिशत संतृप्त किया जाना तथा विभिन्न सुरक्षा एजेन्सियों के बीच बेहतर तालमेल बनाते हुए सीमावर्ती क्षेत्रों में घटित होने वाले विभिन्न प्रकार के अपराधों पर अंकुश लगाना है।

सीडीओ श्री चन्द्र ने बताया कि बाइब्रेंट विलेज प्रोग्राम भारत सरकार की एक केंद्र प्रायोजित योजना है जिसका उद्देश्य उत्तरी सीमा से लगे सीमावर्ती गांवों का व्यापक विकास करना है। ताकि इन क्षेत्रों से लोगों का पलायन रुके और उन्हें स्थायी आजीविका के अवसर मिलें। इसका लक्ष्य बुनियादी ढांचे, जैसे सड़क, ऊर्जा और टेलीकॉम कनेक्टिविटी में सुधार करना, वित्तीय समावेशन, कौशल विकास और पर्यटन व संस्कृति को बढ़ावा देना है। सीडीओ ने सभी सम्बन्धित अधिकारियों को निर्देश दिया

कि स्थलीय भ्रमण कर विभागीय योजनाओं को क्रियान्वित करने के लिए प्रभावी कार्ययोजना तैयार कर लें। श्री चन्द्र ने अधिकारियों को निर्देश दिया कि कार्ययोजना तैयार करते समय इस बात पर विशेष ध्यान दिया जाय कि ग्रामवासियों को रोज़गार उपलब्ध हो सके। योजना अन्तर्गत बुनियादी ढांचे के विकास अन्तर्गत सड़क, ऊर्जा, और टेलीकॉम कनेक्टिविटी में सुधार करना, आजीविका के अवसर सृजन के तहत कौशल विकास, उद्यमिता, और सहकारी समितियों के माध्यम से आर्थिक गतिविधियों को बढ़ावा देना, स्थायी विकास अन्तर्गत स्थानीय प्राकृतिक और मानवीय संसाधनों के आधार पर स्थायी इको-एग्री बिजनेस विकसित करना, सामाजिक कल्याण के तहत गांवों में रहने वाले लोगों को सभी सरकारी योजनाओं का पूरा लाभ सुनिश्चित करना है।

ग्रामवासियों के पलायन पर अंकुश के लिए सीमावर्ती गांवों में रहने के लिए निवासियों को प्रोत्साहित करना, एक गांव एक उत्पाद की धारणा को विकसित करते हुए पर्यटन और संस्कृति, पारंपरिक ज्ञान और विरासत को बढ़ावा दिया जायेगा। वित्तीय समावेशन अन्तर्गत वित्तीय सेवाओं तक लोगों की पहुंच सुनिश्चित करना, महिला और युवा सशक्तिकरण अन्तर्गत कौशल विकास और उद्यमिता के माध्यम से युवाओं और महिलाओं को सशक्त बनाना है। सीडीओ ने कहा कि यह कार्यक्रम भारत की सीमा सुरक्षा और आर्थिक विकास दोनों के लिए अत्यन्त महत्वपूर्ण है। कार्यक्रम के दौरान आयुष चिकित्सक डॉ. पीयूष नायक ने कार्ययोजना तैयार करने के सम्बन्ध में महत्वपूर्ण सुझाव दिये।

एक नजर

रक्तदाता को प्रशस्ति पत्र देकर सम्मानित करते सीएमओ व रेडक्रास चेयरमैन

फतेहपुर। जिला अस्पताल में रक्त की कमी को देखते हुए इंडियन रेडक्रॉस सोसाइटी के चेयरमैन डॉ अनुराग श्रीवास्तव के नेतृत्व में सेंट जेवियर्स हाईस्कूल में रक्तदान शिविर आयोजित हुआ। शिविर में मुख्य अतिथि के रूप में सीएमओ डॉ राजीव नयन गिरि व विशिष्ट अतिथि के रूप में प्रधानाचार्या प्रियंका गुप्ता उपस्थित रहीं। शिविर का शुभारंभ मुख्य चिकित्साधिकारी व प्रधानाचार्या ने फीता काटकर किया। कुल 12 रक्तदान हुए व 15 लोगों ने अगली बार रेडक्रॉस सोसाइटी के शिविर में रक्तदान हेतु रजिस्ट्रेशन कराया। मुख्य चिकित्साधिकारी, प्रधानाचार्या व रेडक्रॉस चेयरमैन ने सभी रक्तदानियों को प्रशस्ति पत्र देकर सम्मानित किया। रक्तदानियों में शिक्षक राजकुमार निषाद, अनुज कुमार सिंह, फ़राज अहमद, विनय विश्वकर्मा, शिवेंद्र द्विवेदी, मोनू सिंह, आदित्यान्श सिंह, मनोरंजन प्रसाद व शिक्षिकाओं में अन्नपूर्णा तिवारी, पूजा शुक्ला, नीतू रस्तोगी, नाज़िया हुसैन ने मानवता के हितार्थ रक्तदान किया गया। आज के शिविर में आठ लोगों ने पहली बार रक्तदान किया। प्रियंका गुप्ता ने रेडक्रस सोसाइटी के कार्यों का उत्साहवर्धन किया। डॉ अनुराग ने विद्यालय के सभी शिक्षक व शिक्षिकाओं के प्रति आभार व्यक्त किया। इस अवसर पर सचिव अजीत सिंह, गोरेलाल सहित जिला अस्पताल रक्तकेन्द्र से डॉ अभिषेक सिंह, बृज किशोर, विनोद कुमार, संतोष कुमार, सुलभ श्रीवास्तव उपस्थित रहें।

अदवा नदी पुल के दोनों छोर क्षतिग्रस्त

हलिया (मिर्जापुर)। क्षेत्र के अदवा नदी पर स्थित पुल का दोनों छोर बारिश में अदवा बांध का जलस्तर बढ़ने पर अदवा नदी में छोड़े गए पानी के तेज बहाव से पुल का दोनों छोर क्षतिग्रस्त हो गया है जिससे पुल से होकर आने जाने वाले लोगो व राहगीरों को काफी परेशानियों का सामना करना पड़ रहा है। अदवा नदी के पुल का हलिया की तरफ का एक छोर व हथेड़ा की तरफ का एक छोर क्षतिग्रस्त होकर गड्ढे में तब्दील हो गया है जिससे पुल से होकर गुजरने वाले माल वाहक वाहनों व ई रिक्शा ऑटो, सवारी बस बाइक सवार चालकों को आवागमन में परेशानियों का सामना करना पड़ रहा है। बाइक सवार पुल के क्षतिग्रस्त गड्ढे में गिरकर चोटिल हो रहे है। ई रिक्शा भी पुल के क्षतिग्रस्त गड्ढे में पलट रहे है। पुल के क्षतिग्रस्त हिस्से की मरम्मत कार्य कराये जाने के लोगो ने एनएचआई के अधिकारियो व कर्मचारियों का ध्यान आकृष्ट कराया है। तत्कालीन उपजिलाधिकारी लालगंज रहे गुलाब चंद्र ने बाढ़ के पानी से क्षतिग्रस्त हुए दोनों छोर को जेसीबी मशीन से मरम्मत कार्य कराकर आवागमन को शुरू करा दिया था लेकिन फिर से अदवा नदी में आई बढ़ से पुल का दोनों छोर क्षतिग्रस्त होने से लोगो की परेशानी बढ़ गई है। इस संबंध में अवर अभियंता एनएचआई शैलेश यादव ने बताया की अदवा नदी पर स्थित पुल के क्षतिग्रस्त दोनों छोर का मरम्मत कार्य जल्द ही करा दिया जायेगा।

चोरी के ट्रैक्टर के साथ दो गिरफ्तार

फतेहपुर। चांदपुर थाना पुलिस ने दो शातिर चोरों को चोरी के ट्रैक्टर मय ट्राली सहित गिरफ्तार कर लिया। पुलिस ने दोनों शातिरों के खिलाफ मुकदमा पंजीकृत कर न्यायालय भेज दिया। चांदपुर थाना पुलिस ने चेकिंग के दौरान सठिगवां तिराहा के समीप अभियुक्त सुजीत यादव पुत्र रमेश उर्फ कल्लू यादव निवासी ग्राम मदरी थाना चांदपुर व अभियुक्त आशीष शुक्ला पुत्र प्रताप नारायण शुक्ला निवासी ग्राम सरहन खुर्द थाना चांदपुर को चोरी की एक ट्रैक्टर मय ट्रॉली कीमत करीब आठ लाख रूपए सहित गिरफ्तार किया। गिरफ्तारी व बरामदगी के आधार पर थाना चांदपुर पर मु0अ0सं0 105/2025 धारा 317(2) बीएनएस पंजीकृत कर विधिक अनुक्रम में अभियुक्तों को न्यायालय भेजा गया। पुलिस का कहना रहा कि बरामद ट्रैक्टर ट्रॉली के संबंध में थाना सजेती जनपद कानपुर नगर में चोरी का अभियोग पंजीकृत है। गिरफ्तार अभियुक्त सुजीत यादव के विरूद्ध नौ व आशीष

शुक्ला पर पांच मुकदमे विचाराधीन हैं। गिरफ्तारी करने वाली पुलिस टीम में उपनिरीक्षक धीरेन्द्र कुमार पाण्डेय, उपनिरीक्षक प्रदीप कुमार सिंह, कांस्टेबल हिमांशु वर्मा, बृजेश कुमार वर्मा, विकास यादव शामिल रहे।

एचआईवी जागरूकता कार्यक्रम शुरू

फतेहपुर। उत्तर प्रदेश राज्य एड्स नियंत्रण सोसाइटी के अन्तर्गत 12 अगस्त से प्रारम्भ हुए एचआईवी/एड्स जागरूकता अभियान के अन्तर्गत एड्स के प्रति जागरूकता बढाने हेतु मुख्य चिकित्साधिकारी डॉ राजीव नयन गिरि ने जिला अस्पताल में फीता काटकर शुभारंभ किया। एचआईवी व एड्स प्रति भ्रांतियाँ को दूर करने के साथ-साथ एड्स बीमारी से बचने हेतु जागरूक किया जा रहा है। जिला चिकित्सालय एवं ज्वालागंज बस स्टैण्ड में नुक्कड़ नाटक के माध्यम से आमजन मानस को जागरूक किया गया। जागरूकता कार्यक्रम 12 अक्टूबर तक चलेगा। इस अवसर पर जिला क्षय रोग अधिकारी डॉ0 निशांत शहाबुद्दीन, प्रशान्त चतुर्वेदी जिला लेखाकार, उर्मिला सामाजिक जन कल्याण सेवा समिति के सचिव अनुज कुमार श्रीवास्तव आदि उपस्थित रहें।

एंबुलेंस कर्मी ने कराया सुरक्षित प्रसव

फतेहपुर। बुधवार को अमौली ब्लाक के रेंगना गांव निवासी अर्चना देवी 23 वर्ष को प्रसव पीड़ा होने पर 108 एम्बुलेंस बुलाई थी। जिसमें गर्भवती महिला को अस्तपाल ले जाते समय तेज प्रसव पीड़ा बढ़ जाने पर ईएमटी अमित कुमार ने सड़क के किनारे एंबुलेंस खड़ी करके अपनी सूझबूझ के साथ ऑनलाइन चिकित्सक डॉ सौरभ व परिजनों के माध्यम से सुरक्षित प्रसव कराया। उसके बाद ईएमटी अमित कुमार और पायलट रंजीत सिंह द्वारा जच्चा बच्चा को नजदीकी स्वास्थ्य केंद अमौली में सुरक्षित भर्ती कराया। स्वास्थ्य केंद्र पहुंच कर जच्चा के पति लवकुश एवं अस्पताल स्टाफ ने ईएमटी व पायलट की प्रशंसा करते हुए धन्यवाद किया। एम्बुलेंस संचालक संस्था ईएमआरआई ग्रीन हेल्थ सर्विसेज के प्रोग्राम मैनेजर आशीष कुमार ने बताया कि 108 सेवा पूरी तरह से निःशुल्क है। 108 एम्बुलेंस गर्भवती महिलाओं व दो साल तक के बच्चों को घर से सरकारी अस्पताल ले जाती है और वापस घर भी छोड़ती है। आकस्मिक स्थिति के लिए एंबुलेंस में डिलीवरी किट उपलब्ध रहती है और एम्बुलेंस स्टाफ इसके लिए प्रशिक्षित हैं। इसलिए डिलीवरी के मामले में सभी 108 एम्बुलेंस का प्रयोग करना चाहिए। वहीं, 108 एम्बुलेंस सेवा से किसी भी प्रकार की इमरजेंसी में सरकारी अस्पताल जाने के लिए एम्बुलेंस की मदद ली जा सकती है। यह सेवा भी पूरी तरह से निःशुल्क है।

आर्यावर्त बैंक का सर्वर मर्ज होने से हुआ फेल, उपभोक्ता परेशान

हलिया (मिर्जापुर)। क्षेत्र के हलिया के बरी गाँव स्थित आर्यावर्त बैंक का सर्वर तीन दिनों से फेल होने के कारण बैंक पर लेन देन के लिए आने वाले बैंक के उपभोक्ताओ को काफी परेशानियों का सामना करना पड़ रहा है। यह समस्या इसलिए उत्पन्न हुई है की बैंक का नाम बदलकर दूसरे बैंक में मर्ज किया जा रहा है जिसके कारण आर्यावर्त बैंक का सर्वर उत्तर प्रदेश ग्रामीण बैंक में मर्ज किया जा रहा है जिसके कारण बैंक का सर्वर फेल चल रहा है। बैंक का सर्वर मर्ज हो जाने पर उपभोक्ताओ का कार्य होने लगेगा। बैंक कर्मियों द्वारा उपभोक्ताओ के सुविधाओ के लिए उत्तर प्रदेश ग्रामीण बैंक कोटा शिव प्रताप सिंह व लालगंज शाखा से ट्रांजेक्शन कराया जा रहा है जिससे उपभोक्ताओ को असुविधाओ का सामना ना करना पड़े। उपभोक्ताओ का लेन देन के साथ पासबुक अपडेट नहीं हो पा रहा है और ना ही पैसा चेक हो पा रहा है। हलिया शाखा के प्रबंधक शैलेन्द्र कुमार द्वारा आर्यावर्त बैंक से उत्तर प्रदेश ग्रामीण बैंक में मर्ज हो चुके कोटा शिव प्रताप सिंह व लालगंज शाखा से ट्रांजेक्शन कराया जा रहा जिससे बैंक में आने वाले उपभोक्ताओ को असुविधा ना होने पाये लेकिन पैसा निकासी करने वाले उपभोक्ताओ का कार्य किया जा रहा है लेकिन जमा करने वाले लोगो का काम नहीं हो पा रहा है। इस संबंध में शाखा प्रबंधक आर्यावर्त बैंक शाखा हलिया शैलेन्द्र कुमार ने बताया कि बैंक का सर्वर मर्ज होने के कारण सर्वर फेल चल रहा है। सर्वर मर्ज होने का कार्य पूरा होने पर सर्वर चलने लगेगा और उपभोक्ताओ का कार्य शाखा से किया जायेगा। जल्द ही सर्वर मर्ज होने का कार्य पूरा हो जायेगा।

दबंग पर प्रधानी चलाने और फर्म बनाकर धन गबन करने का आरोप

विश्ववार्ता संवाददाता

फतेहपुर। हसवा विकास खण्ड की ग्राम सभा खेसहन में किए जा रहे गबन की शिकायत लेकर ग्रामीण कलेक्ट्रेट आए और जिलाधिकारी को संबोधित एक शिकायती पत्र सौंपकर दबंग पर प्रधानी चलाने व फर्म बनाकर बिना विकास कार्य कराए धन गबन किए जाने का आरोप लगाते हुए जांच कराकर कार्रवाई किए जान की मांग की।

खेसहन के ग्रामीणों ने जिलाधिकारी को दिए गए शिकायती पत्र में बताया कि अनुसूचित जाति की सोनम देवी ग्राम प्रधान हैं, लेकिन श्रीराम दुबे प्रधानी चला रहे हैं। जिनका आपराधिक इतिहास भी है। विकास कार्यों में जालसाजी करके स्वयं अपने नाम की फर्म बनाकर धन

गबन कर रहे हैं। उनके पुत्र सतीश व बलराम द्विवेदी पूरा भ्रष्टाचार करते हैं। बताया कि ग्राम सभा में ओडीएस प्लस चयनित गांव के अंतर्गत गबन, आवास योजना मनरेगा का पैसा गबन किया गया। पूरे कार्यकाल में खुली बैठक नहीं कराई गई। पंचायत भवन कभी नही खुलता और अधिकारी भी नहीं आते हैं। हैण्डपम्प रिबोर में घोर भ्रष्टाचार किया गया है। मनरेगा मजदूरों के भुगतान में भी गबन किया गया। बिना टेण्डर जारी किए कार्य कराए जा रहे हैं।

हिस्ट्रीशीटर श्रीराम दुबे गरीब प्रधान को दबाव बनाकर जान-माल की धमकी दे रहे हैं। ग्रामीणों ने जिलाधिकारी से मांग किया कि मामले की जांच कराकर दोषी लोगों के विरूद्ध कार्रवाई की जाए। इस मौके पर छोटकू तिवारी, अजय द्विवेदी, अनिल सविता, शिवम अग्निहोत्री, राजकरन, दीपक, रमेश, शिवम दुबे, विनोद, रामकुमार, रमेश, कुलदीप, तेजस्वी, नीलेश, मिठाईलाल, प्यारेलाल आदि मौजूद रहे।

सांवरिया आर्ट ग्रुप के कलाकारों ने मचाया धमाल

विश्ववार्ता संवाददाता

हथगाम, फतेहपुर। सिठौरा रोड हथगाम में छठवें सार्वजनिक गणेश उत्सव के अवसर पर शिवा सांवरिया आर्ट ग्रुप कानपुर के कलाकारों ने गणेश वंदना से लेकर महाकाल अघोरी तक अनेक झांकियों द्वारा उपस्थित भीड़ को मंत्रमुग्ध कर दिया। इसके पहले कार्यक्रम का शुभारंभ नगर के उद्योगपति राजेश केसरवानी ने फीता काटकर किया। इस मौके पर इंस्पेक्टर दुर्गेश प्रसाद गुप्त, सब इंस्पेक्टर महीप सिंह, मनीष कुमार सिंह, वरिष्ठ भाजपा नेता अनिल कुमार शुक्ल, रावेंद्र मिश्र, रमेश केसरवानी, अमित शुक्ला सहित अनेक विशेष लोगों ने धार्मिक समारोह का आनंद उठाया। बड़ी संख्या में श्रद्धालुओं ने आयोजित विशाल भंडारे में प्रसाद ग्रहण किया।

बीती रात शिवा सांवरिया आर्ट ग्रुप कानपुर के प्रोप्राइटर शिवा रघुवंशी के नेतृत्व में सत्यम राठौर, योगी महाकाल पवन कांकरिया, प्रियंका राधा, सुहानी राधा, पीयूष, विकास, आकाश निहाल आदि कलाकारों ने गणेश वंदना, राधा कृष्ण की झांकी, शंकर पार्वती, काली जी, हनुमान जी, महाकाल अघोरी विष्णु अवतार आदि अनेक मनमोहक दृश्य, नृत्य एवं गायन ने उपस्थित भीड़ को मंत्रमुग्ध कर दिया।

महाकाल तेरी मिट्टी ने बवाल कर दिया, राधा कृष्ण की झांकी तेरी मुरली की धुन सुन रे मैं बरसाने से आई हूं। बजाओ मुरली की तान श्याम मैं रह न पाऊंगी आदि धार्मिक गीतों पर झांकियों का प्रदर्शन हुआ। आयोजन में युवा मित्र मंडल हथगाम के राजेश केसरवानी, रीतेश यादव पिन्नी भाई, राजन यादव, दिव्यांशु केसरवानी, अंशुल केसरवानी, शिवम सिंह, राज गुप्ता, संजय सविता, प्रदीप यादव, सियाराम साहू किराना, प्रदीप यादव रामबाबू गुप्ता, बऊवा यादव आदि अनेक युवा व्यवस्था में लग रहे।

पीएम आवास मजदूरी भुगतान में करोड़ों का घोटाला

विश्ववार्ता संवाददाता

असोथर, फतेहपुर। प्रधानमंत्री आवास योजना (ग्रामीण) के अंतर्गत मजदूरी भुगतान में बड़े पैमाने पर वित्तीय अनियमितताओं का खुलासा हुआ है। असोथर विकास खंड की ग्राम पंचायत सरकंडी में वर्ष 2023-24 के दौरान आवास लाभार्थियों की मजदूरी राशि अन्य व्यक्तियों के खातों में भेज दी गई। मामले की जांच में 55 लाख से अधिक की गड़बड़ी सामने आई है। इस प्रकरण में ब्लॉक स्तर के अधिकारियों व कर्मचारियों सहित दस लोगों के खिलाफ असोथर थाने में मुकदमा दर्ज हुआ है।

मुख्य विकास अधिकारी के निर्देश पर जिला ग्राम्य विकास अभिकरण ने जांच कर रिपोर्ट प्रस्तुत की। इसमें पाया गया कि 709 आवास स्वीकृत लाभार्थियों से अधिकांश की मजदूरी राशि उनके खाते की बजाय अलग-अलग व्यक्तियों के खातों में ट्रांसफर की गई। मनरेगा सॉफ्टवेयर से मिले आंकड़ों के मुताबिक बीस लाभार्थियों की मजदूरी की रकम 1.36 लाख रुपये और कुल मिलाकर लगभग 55.46 लाख रुपये की गड़बड़ी सामने आई। विकास खंड असोथर के तैनात अफसरों और कर्मचारियों को सीधे जिम्मेदार मानते हुए एफआईआर दर्ज की गई है।

इसमें अवर अभियंता ग्रामीण अभियंत्रण विभाग नरेंद्र गुप्ता, अजय प्रताप सिंह, तत्कालीन ग्राम विकास अधिकारी धर्मकीर्ति, ग्राम विकास अधिकारी जितेंद्र नाथ, लेखाकार प्रथम सूर्यप्रकाश, अतिरिक्त कार्यक्रम अधिकारी (मनरेगा) विपिन श्रीवास्तव, कंप्यूटर ऑपरेटर (मनरेगा) रामप्रकाश व प्रकाश सिंह, कंप्यूटर ऑपरेटर एनआरएलएम शिवम, पंचायत सहायक पूनम देवी शामिल हैं।

ताइक्वांडो प्रतियोगिता : बालक और बालिका वर्ग में आईआर इंटर कॉलेज संडीला बना चैंपियन

विश्ववार्ता संवाददाता

हरदोई। डीआईओएस के नेतृत्व तथा कुशल निर्देशन में जनपदीय विद्यालयीय ताइक्वांडो प्रतियोगिता का आयोजन बुधवार को आईआर इंटर कॉलेज संडीला में आयोजित किया गया। प्रतियोगिता में जिले की 7 टीमों ने हिस्सा लिया। प्रतियोगिता का शुभारंभ पंडित दीनदयाल उपाध्याय राजकीय इंटर कॉलेज खसरौल के प्रधानाचार्य राम सुजान मिश्रा ने किया। अतिथि में कुंवर वीरेंद्र सिंह, मास्टर श्री राम, अब्दुल वाली उपस्थित रहे, प्रतियोगिता की ऑल ओवर बालक वर्ग में 37 अंक प्राप्त कर आईआर इंटर कॉलेज संडीला ने प्रथम स्थान पर रहा तथा रफी अहमद इंटर कॉलेज हरदोई ने 17 अंक प्राप्त कर द्वितीय स्थान पर रहा। बालिका वर्ग में

आईआर इंटर कॉलेज संडीला ने 25 अंक प्राप्त कर प्रथम स्थान प्राप्त किया तथा राजकीय बालिका इंटर कालेज हरदोई ने 10 अंक प्राप्त कर द्वितीय स्थान पर रहा। 35 किलो भार वर्ग में आयुष ने प्रथम स्थान प्राप्त किया, व्योम द्वितीय स्थान पर रहे ,41 किलो भार वर्ग में आदित्य शर्मा प्रथम, सिद्धार्थ द्वितीय स्थान पर रहे। बालिका वर्ग में 38 किलोग्राम में आई आर इंटर कालेज संडीला की स्वाती ने प्रथम, अंशिका ने द्वितीय स्थान प्राप्त किया। 48 किलोग्राम भार वर्ग में रफी अहमद किदवई इंटर कालेज के योगेश प्रथम तथा अभिषेक ने द्वितीय स्थान पर रहे। विजेता,उप विजेता टीम को प्रधानाचार्य राम सुजान मिश्रा, प्रधानाचार्य अजय शुक्ला, जिला क्रीडा सचिव रामदयाल, कुंवर वीरेंद्र सिंह, आशीष सिंह,कोच योगेश ने मेडल एवं ट्राफी देकर सम्मानित किया।

मारपीट व जान से मारने की धमकी देने पर मुकदमा दर्ज

हलिया (मिर्जापुर)। स्थानीय थाना क्षेत्र के भटवारी गाँव निवासी सतीश कुमार कोल ने मंगलवार की देर शाम थाने में तहरीर देकर अंडा की दुकान पर पिटाई करने वाले गाँव निवासी युवक के विरुद्ध एससी एसटी सहित अन्य धाराओं में मुकदमा दर्ज कराया है। पुलिस ने मुकदमा दर्ज कर चोटिल युवक को उपचार के लिए प्राथमिक स्वास्थ्य केंद्र हलिया भेज दिया। दी गई तहरीर में आरोप लगाया है की बीते 30 अगस्त को रात्रि में समय लगभग 8 बजे के आसपास ग्राम भटवारी में मतवार रोड़ पर देशी शराब की दुकान के आगे अंडा की दुकान पर मै अंडा लेने के लिए गया था की वंही पर पहले से बैठे भटवारी गाँव निवासी अंकित सिंह द्वारा शराब पीकर मुझे गाली देने लगे तो मैंने कहा की आप मुझे गाली क्यों दे रहे है। इसी बात पर अपने हाँथ में पहने लोहे के कड़े से मेरे सिर में व चेहरे में मारने लगे जिससे मेरे चेहरे व सिर में चोटे आई है।

डीएम और एसपी ने त्यौहारों को लेकर धर्म गुरुओं के साथ की बैठक

विश्ववार्ता संवाददाता

हरदोई। बुधवार को जिलाधिकारी व पुलिस अधीक्षक जनपद द्वारा आगामी त्यौहारों को सकुशल शान्ति पूर्ण सम्पन्न कराने के दृष्टिगत स्वामी विवेकानंद सभागार कक्ष कलेक्ट्रेट

जनपद में विभिन्न क्षेत्रों से आए धर्म गुरुओं के साथ पीस कमेटी की बैठक आयोजित की गई। बैठक में सभी से जनपद में कानून शान्ति व्यवस्था बनाए रखने में पुलिस प्रशासन का सहयोग करने की अपील की गयी। इस मौके पर डीएम अनुनय झा ने कहा कि सभी लोग अपने अपने क्षेत्रों में बारह वफात का त्यौहार शांति एवं सौहार्द पूर्ण तरीके से त्यौहार मनाए। कोई नई परिपाटी न शामिल करें। जिससे कहीं पर माहौल दूषित हो।

एसपी श्री जादौन ने कहा कि त्यौहार हमेशा की तरह मनाएं।किसी को कोई तकलीफ न हो और आनंद पूर्वक त्यौहार मनाए। बैठक में मुख्य रूप जनपद के अन्य अधिकारियों के अलावा जिले के सीओ, थाना प्रभारी एवं विभिन्न क्षेत्रों से आए धर्म गुरुओं की उपस्थिति रही।

प्रसूता की मौत, संचालक ताला डाल फरार

विश्ववार्ता संवाददाता

खागा, फतेहपुर। नगर स्थित संदीप हास्पिटल में बुधवार को इलाज के दौरान प्रसूता की मौत हो गई। मौत की सूचना मिलते ही परिजनों में कोहराम मच गया। गुस्साए लोग डॉक्टर से जवाब मांगने अस्पताल पहुंचे, लेकिन डॉक्टर अस्पताल पर ताला लगाकर फरार हो चुका था।

किशनपुर थाना क्षेत्र के जगतपुर गांव निवासी अजय की पत्नी संगीता (35) का करीब 13 दिन पहले संदीप हास्पिटल में आपरेशन से प्रसव कराया गया। प्रसव के तुरंत बाद ही उसकी हालत बिगड़ने लगी। आरोप है कि अस्पताल संचालक संदीप सिंह ने गंभीर स्थिति होने पर पहले फतेहपुर भेज दिया और बाद में कानपुर रेफर कर दिया। कानपुर के निजी अस्पताल में कई दिनों तक इलाज चला, लेकिन सुधार न होने पर डॉक्टरों ने संगीता को डिस्चार्ज कर दिया। गुरुवार

को संगीता की हालत और खराब हुई और उसकी मौत हो गई। मृतका के ससुर बेनी ने बताया कि समय पर इलाज न मिलने और अस्पताल संचालक की लापरवाही से बहू की जान गई है।

उन्होंने आरोप लगाया कि अगर डॉक्टर जिम्मेदारी से इलाज करता तो यह हादसा नहीं होता। घटना की जानकारी पर सीओ बृजमोहन राय, कोतवाल राजकुमार सिंह पुलिस टीम के साथ मौके पर पहुंचे। पुलिस ने अस्पताल पर ताला बंद पाकर छानबीन शुरू कर दी है। परिजनों का आरोप है कि मौत के बाद डॉक्टर अपनी जिम्मेदारी से बचने के लिए मौके से भाग गया। परिजनों ने कड़ी कार्रवाई की मांग की है। इस घटना से क्षेत्र में आक्रोश व्याप्त है। लोग कह रहे हैं कि प्राइवेट अस्पतालों में इलाज के नाम पर अक्सर ऐसी लापरवाहियां होती रहती हैं और इसका खामियाजा मरीजों को अपनी जान देकर चुकाना पड़ता है। पुलिस मामले की जांच कर रही है।

खेतों से साइफन पाइप हटवाने की मांग

विश्ववार्ता संवाददाता

फतेहपुर। बिंदकी तहसील क्षेत्र के मीरमऊ पैगम्बरपुर गांव के ग्रामीणों ने जिलाधिकारी को एक शिकायती पत्र सौंपकर प्रधान द्वारा खेतों में डलवाए गए साइफन पाइप को हटवाए जाने की मांग की है। जिलाधिकारी को दिए गए शिकायती पत्र में ग्रामीणों ने बताया कि प्रधान राकेश सिंह उर्फ मनमोहन सिंह ने जेसीबी से खुदाई करवाकर एक रास्ता बनवाया।

भूमिधरी की मिट्टी खुदाई करवाकर रास्ते की पुराई करवाई है। जिससे उनके खेतों में बड़े-बड़े गड्ढे हो गए हैं। ग्रामीणों ने आरोप लगाया कि प्रधान चुनावी रंजिश के कारण ये सब कर रहे हैं। जमीन पर फसल नष्ट करने के लिए खेतों के बीचो-बीच पानी निकालने के लिए साइफन पाइप डलवा दिया। जेसीबी से खुदाई करवाकर पुराई करवा दी।

उन्होने बताया कि खेतों के समीप लगभग दो बीघा ग्राम समाज की जमीन पड़ी है। जहां पहले से पानी निकलता था। जिस जमीन पर आज प्रधान प्रतिनिधि सुरेश सिंह पुत्र लल्लू सिंह कब्जा किए हैं। ग्रामीणों कहा रहा कि मेड़ की मिट्टी कटान होने से फसल पूर्ण रूप से नष्ट हो रही है। ग्रामीणों ने जिलाधिकारी से मांग किया कि दो दिनों में खेतों से निकाले गए साइफन पाइप को तत्काल हटवाया जाए। यदि ऐसा न हुआ तो ग्रामीण स्वयं पाइप हटाने के लिए विवश हो जाएंगे। इस मौके पर गोविन्द, कालिका, दीपक, रानू, रामू, रज्जू सहित तमाम लोग मौजूद रहे।

जहरीले जंतु के काटने से युवक की मौत

राजगढ़ (मिर्जापुर)। राजगढ़ थाना क्षेत्र के गढ़वा गांव में जहरीले जंतु के काटने से युवक की मौत हो गई है। जानकारी के अनुसार अनूप उर्फ बालम 25 वर्षीय पुत्र चंदन आदिवासी गांव में खेतों से वापस आ रहे थे किसी जहरीले जंतु ने अनूप को काट लिया। तुरंत इसकी सूचना उसे अपने परिवार वालों को दी। परिवार उसे तुरंत राजगढ़ के सामुदायिक स्वास्थ्य केंद्र गए जहां डॉक्टर द्वारा प्राथमिक उपचार के बाद उसे जिला चिकित्सालय मिर्जापुर रेफर कर दिया। लेकिन परिजनों से रैपुरिया चुनार ले जा रहे थे कि रास्ते में है उसकी मौत हो गई जिससे परिवार जनों का रों रों कर बुरा हाल है। उन्होंने इसकी घटना ग्राम प्रधान प्रतिनिधि विनोद कुमार सिंह को दी। अभी इसके कुछ दिन पहले ही रात्रि में जहरीले जंतु के काटने से एक विवाहित महिला की मौत हो चुकी है। जहरीले जंतु के प्रकोप से गांव में दहशत व्याप्त है।

विद्यालय भूमि को अतिक्रमण मुक्त कराने के लिए एसडीएम को पत्रक

विश्ववार्ता संवाददाता

चुनार (मिर्जापुर)। नगर पालिका क्षेत्र के दरगाह शरीफ स्थित विद्यालय कि भूमि पर कब्जा करने के मामले में पालिका सभासद व भाजपा कार्यकर्ताओं ने एसडीएम को ज्ञापन देकर विद्यालय कि भूमि को कब्जा

मुक्त कराने कि मांग किया है। नगर पालिका क्षेत्र के दरगाह शरीफ दक्षिणी में स्थित पालिका प्राथमिक विद्यालय नंबर 4 के आराजी संख्या 116, 13विश्वा 6 धुर हैं। जिसमें विद्यालय बना हुआ है और बाकी शेष भूमि पर तथाकथित लोगों द्वारा अवैध तरीके से कब्जा कर लिया गया है। जिसको लेकर बुधवार को भाजपा नगर अध्यक्ष मंगरू साहनी के नेतृत्व में सभासदों, बजरंगदल, आरएसएस एवं भाजपा कार्यकर्ताओं व नगर के लोगों ने एसडीएम राजेश कुमार वर्मा को ज्ञापन देकर विद्यालय के भूमि को पैमाईश करवाने और कब्जा मुक्त कराने कि मांग किया है। इस दौरान विजय बहादुर सिंह, सभासद किशन मोदनवाल, विवेक सिंह नगर कार्यवाह आरएसएस, बजरंगदल नगर अध्यक्ष राजू गुप्ता,ज्योति प्रकाश सिंह, मुन्ना पांडेय, सुनील कुमार,प्रांजल पांडेय, विजय बहादुर बिंद सहित बड़ी संख्या में लोग मौजूद रहे।

जयंती बैठक को संबोधित करते शहर के अध्यक्ष मो . आरिफ गुड्डा

कांग्रेस ने मनाई पंडित लोकपति त्रिपाठी की जयंती

विश्ववार्ता संवाददाता

फतेहपुर। संगठन को अधिक मजबूती प्रदान करने के उद्देश्य से चल रहे संगठन सृजन अभियान की समीक्षा हेतु जिला कांग्रेस कार्यालय पृथ्वीपुरम में जिलाध्यक्ष महेश द्विवेदी के नेतृत्व में मासिक बैठक का आयोजन किया गया।

आयोजन में जिले भर से आए ब्लॉक व नगर अध्यक्षों ने अपनी प्रगति प्रस्तुत कर संगठन मजबूती हेतु अपने विचार रखे। अपने अध्यक्षीय संबोधन में जिलाध्यक्ष महेश द्विवेदी ने कहा कि आज देश भाजपा की गंदी और ओछी राजनीति को धिक्कार रहा है।

उन्होंने कहा कि देश की राजनीति में खुले मंच से जिस प्रकार मोदी ने राहुल

गांधी की मां को अति घृणित शब्दों से नवाजा है। उन्हें इसका पश्चाताप करना चाहिए। अभी तो कांग्रेस के मंच का सहारा लेकर उन्हीं के कार्यकर्ता ने उन्हें गाली दी है।

भविष्य में और भी बदतर स्थिति आने वाली है। पहले तो वो अपने को नानबायोजिकल पैदा होने की बात कह कर खुद अपनी मां को नकार दिया तो अब किस बात का नाटक कर रहे हैं। बैठक में उपस्थित शहर अध्यक्ष मो. आरिफ गुड्डा ने सभी कांग्रेसियों को एकजुट होकर नाटकबाज सरकार को उखाड़ फेंकने का आवाहन किया।

उन्होंने कहा कि राहुल गांधी की जनता के बीच बढ़ती लोकप्रियता से एवं बिहार में हार के सपनो से मोदी व पूरी भाजपा अर्धविक्षिप्त हो गई है। अब उनके पास कांग्रेस को गाली देने के अलावा कोई चारा नहीं बचा है परंतु कांग्रेसी कार्यकर्ता हर स्थिति से लोकतांत्रिक ढंग से निपटने को तैयार है। आयोजन में राजेंद्र शुक्ला, राजू लोधी, माधुरी रावत, उदित अवस्थी, ओम प्रकाश गिहार, कलीम उल्ला आदि ने भी भाजपा की गाली बाज नीति का कड़ा विरोध करते हुए मोदी को सद्बुद्धि प्रदान करने की ईश्वर से कामना की।

इसके पहले प्रातः दस बजे शहर कांग्रेस कार्यालय ज्वालागंज में शहर अध्यक्ष मो. आरिफ गुड्डा के नेतृत्व में प्रदेश के पूर्व मुख्यमंत्री एवं स्वतंत्रता सेनानी श्रद्धेय लोक पति त्रिपाठी की जयंती पर एक गोष्ठी का आयोजन हुआ। कार्यक्रम की अध्यक्षता कर रहे आरिफ गुड्डा ने स्व. लोकपति त्रिपाठी के संपूर्ण जीवन पर प्रकाश डालते हुए उन्हें युग पुरुष करार दिया।

इस मौके पर फजलुर्रहमान, सैयद शहाब अली, चौधरी मोइन राईन, आदित्य श्रीवास्तव, मो. हफीज, अजय बच्चा, शकीला बानो, अमित श्रीवास्तव, सलीम खान, नौशाद अहमद, शब्बीर अहमद, हम्माद हुसैन, अब्दुल रज्जाक, निजामुद्दीन, मो. रमजान, नसीम अंसारी आदि लोग मौजूद रहे।

सर्पदंश व जहरीला कीड़ा काटने से दो की मौत

फतेहपुर। बकेवर थाना क्षेत्र के ग्राम लाल बक्सरा में घर के अन्दर खेल रहे तीन वर्षीय मासूम बच्चे को जहरीले सर्प ने डस लिया। जिससे उसकी मौत हो गयी। वहीं मलवां थाना क्षेत्र के मंझूपुर गांव में खेत में काम करने गये 55 वर्षीय अधेड़ को जहरीले कीड़े ने काट लिया। जिससे उसकी जान चली गयी। जानकारी के अनुसार लाल बक्सरा गांव निवासी राजनरायन का पुत्र शिवा घर के अन्दर खेल रहा था। इसी दौरान सर्प ने उसे डस लिया। इसकी जानकारी जब परिजनां को हुयी तो उसे अस्पताल ला रहे थे। तभी रास्ते में मासूम ने दम तोड़ दिया। वहीं मलवां के मंझूपुर गांव निवासी धर्मराज का पुत्र रमेश खेतों में काम कर रहा था। इसी दौरान जहरीपे कीड़े ने उसे काट लिया। परिजनों को जब यह बात पता चली तो उपचार के लिए अस्पताल ला रहे थे। तभी उसकी मौत हो गयी। सूचना पर पहुंची पुलिस ने शवों को अपने कब्जे में ले लिया।

एक नजर

जिम्बाब्वे के सिकंदर रजा नंबर-1 वनडे ऑलराउंडर

जिम्बाब्वे के ऑलराउंडर सिकंदर रजा नंबर-1 वनडे ऑलराउंडर बन गए हैं। बुधवार को जारी ICC रैंकिंग में रजा ने अफगानी ऑलराउंडर अजमतुल्लाह ओमरजई को पीछे छोड़ा। रजा ने करियर की बेस्ट रेटिंग हासिल की। उनके अब 302 रेटिंग पॉइंट्स हो गए हैं। टीम रैंकिंग की बात की जाए तो भारत वनडे और टी-20 में पहले नंबर पर है। वहीं ऑस्ट्रेलिया टेस्ट में नंबर-1 पर है। बैटर्स की वनडे, टेस्ट और टी-20 के टॉप-10 रैंकिंग में कोई बदलाव नहीं हुआ है। बॉलर्स की टेस्ट रैंकिंग में न्यूजीलैंड के मैट हेनरी नंबर-3 पर आ गए हैं। वहीं जसप्रीत बुमराह पहले नंबर पर बने हुए हैं। टी-20 बॉलर्स रैंकिंग में कोई बदलाव नहीं हुआ है।

अफगानिस्तान ने पाकिस्तान को 18 रन से हराया

शारजाह में खेले गए ट्राई सीरीज टी-20 मैच में अफगानिस्तान ने पाकिस्तान को 18 रन से हराया। अपने देश में हाल ही में हुई त्रासदी के बीच यह जीत अफगान खिलाड़ियों के लिए बेहद खास रही। टीम की जीत में बल्लेबाज इब्राहिम जादरान और सिदीकुल्लाह अतल की 113 रन की साझेदारी और फिर स्पिन गेंदबाजों की घातक गेंदबाजी ने अहम भूमिका निभाई।

कोहली ने लंदन में पास किया फिटनेस टेस्ट

विराट कोहली ने लंदन में भारतीय क्रिकेट कंट्रोल बोर्ड (BCCI) के अधिकारियों की निगरानी में फिटनेस टेस्ट पास कर लिया है। कोहली ने BCCI से लंदन में फिटनेस टेस्ट देने की अनुमति मांगी थी। यह टेस्ट BCCI के फिजियोथेरेपिस्ट और स्ट्रेंथ एंड कंडीशनिंग कोच की देखरेख में हुआ। विराट से पहले 38 साल के रोहित शर्मा ने बेंगलुरु के सेंटर ऑफ एक्सीलेंस में फिटनेस टेस्ट पास किया था। उन्होंने यो-यो के साथ ब्रोंको टेस्ट भी पूरा किया था।

इरफान पठान बोले-मेरी बॉलिंग की स्ट्रेंथ कभी कम नहीं हुई

भारतीय टीम के पूर्व ऑलराउंडर इरफान पठान ने अपनी बॉलिंग की स्ट्रेंथ पर कहा कि मेरा रोल बदल दिया गया था, मेरी बॉलिंग की स्ट्रेंथ कभी कम नहीं हुई। पठान ने मंगलवार को एशिया कप से पहले सोनी स्पोर्ट्स के मीडिया-डे दौरान मीडिया से वर्चुअल बातचीत की। इस दौरान पठान ने अपने गेंदबाजी करियर और भूमिका को लेकर उठने वाले सवालों पर खुलकर जवाब दिया। उन्होंने दैनिक भास्कर के सवाल पर कहा, मेरी स्ट्रेंथ कभी कम नहीं हुई।

साउथ अफ्रीका ने 7 विकेट से जीता लीड्स वनडे

साउथ अफ्रीका ने इंग्लैंड को पहले वनडे में 7 विकेट से हराकर सीरीज में 1-0 की बढ़त बना ली। लीड्स के हेडिंग्ले स्टेडियम में पहले बैटिंग करने उतरी इंग्लिश टीम 131 रन बनाकर ऑलआउट हो गई। साउथ अफ्रीका ने 20.5 ओवर में 3 विकेट खोकर टारगेट हासिल कर लिया। हेडिंग्ल स्टेडियम में साउथ अफ्रीका ने टॉस जीतकर बॉलिंग चुनी। इंग्लैंड ने तीसरे ओवर में ही बेन डकेट का विकेट गंवा दिया। वे 5 रन बनाकर आउट हुए, उन्हें नांद्रे बर्गर ने कैच करा दिया। नंबर-3 पर उतरे जो रूट ने फिर जैमी स्मिथ के साथ टीम को 50 के करीब पहुंचा दिया। रूट 17 रन बनाकर आउट हुए, उन्हें लुंगी एनगिडी ने विकेटकीपर रायन रिकेलटन के हाथों कैच करा दिया। कप्तान हैरी ब्रूक ने फिर स्मिथ के साथ टीम को 100 के करीब पहुंचा दिया। टीम ने 80 रन तक 2 ही विकेट गंवाए थे, लेकिन फिर ब्रूक 12 रन बनाकर रन आउट हो गए।

हॉकी एशिया कप में भारत Vs कोरिया

भारत ने ग्रुप स्टेज के सभी मैच जीते, कोरिया 2 मैच जीतकर सुपर-4 में पहुंची

एजेंसी

नई दिल्ली। हॉकी एशिया कप 2025 के सुपर-4 में भारत की भिड़ंत कोरिया से होगी। बिहार के राजगीर स्पोर्ट्स कॉम्प्लेक्स में मैच शाम 7:30 बजे से शुरू होगा। भारतीय टीम ने ग्रुप स्टेज में अपने तीनों मैच जीते। टीम ने चीन को 4-3 और जापान को 3-2 से हराया। भारत ने आखिरी ग्रुप मैच में एकतरफा अंदाज में कजाकिस्तान को 15-0 से हराकर जीत हासिल की। हॉकी एशिया कप में कोरिया की टीम इस बार अपने बेस्ट फॉर्म से दूर दिखी है। पूल मैच में मलेशिया ने कोरिया 4-1 से हरा दिया था। पूल-बी टीम 2 मैच जीतकर दूसरे स्थान पर रही। भारत की वर्ल्ड रैंकिंग साउथ कोरिया से कहीं बेहतर है। भारत 7 और कोरिया 15वें स्थान पर है। लेकिन कोरिया इस टूर्नामेंट को सबसे ज्यादा 5 बार जीतने वाली टीम है। 2022 का खिताब भी कोरिया के नाम रहा था।

भारत और कोरिया के बीच अब तक कुल 21 मुकाबले खेले गए हैं। इनमें से

भारत ने 10 में जीत दर्ज की है, जबकि सिर्फ 2 में उसे हार मिली है। 9 मुकाबले ड्रॉ रहे हैं। पिछली बार एशिया कप में इन दोनों टीमों का मुकाबला 4-4 से बराबरी पर खत्म हुआ था।

कोरिया ने भारत के खिलाफ आखिरी जीत 2021 में सुल्तान अजलान शाह कप के फाइनल में शूटआउट के जरिए दर्ज की थी।

दोनों टीमों के स्क्वॉड

भारतः हरमनप्रीत सिंह (कप्तान), गोलकीपरः कृष्ण पाठक, सूरज करकेरा, डिफेंडरः सुमित, जरमनप्रीत सिंह, संजय, हरमनप्रीत सिंह (कप्तान), अमित रोहिदास, जुगराज सिंह, मिडफील्डरः राजिंदर सिंह, राज कुमार पाल, हार्दिक सिंह, मनप्रीत सिंह, विवेक सागर प्रसाद, फॉरवर्डः मनदीप सिंह, शिलानंद लाकड़ा, अभिषेक, सुखजीत सिंह, दिलप्रीत सिंह

रिजर्वः नीलम संजीव जेस, सेल्वम कार्थी।

कोरियाः जुंगजुन ली (कप्तान), डी अंग (गोलकीपर), जिहुन यांग, चियोलियोन पार्क, जिनकांग रिम, डेन सोन, जोंगसुक बाए, सियोग ओह, जेवोन सिम, सुंगह्युन बाएक, सूंग मिन बाए, जाएहान किम, जियोनहो जिन, हियोनहोंग किम, सियुंगवू ली, मिन सू चियोन, यूनहू कोंग, येसियुंग ली।

भारत ने चीन को हराया

हॉकी एशिया कप 2025 में मेजबान भारत ने अपना पहला मैच जीत लिया है। बिहार के राजगीर में खेले गए पूल-ए के मुकाबले में भारत ने चीन को 4-3 से हराया। पढ़ें पूरी खबर...

भारतीय टीम एशिया कप हॉकी टूर्नामेंट के सुपर-4 में प्रवेश कर गई है। भारत ने रविवार को जापान को 3-2 से हराया।

जोकोविच US ओपन के सेमीफाइनल में पहुंचे

जिमी कोनर्स के रिकॉर्ड की बराबरी की, अब अल्काराज से होगा सामना

सर्बिया के स्टार टेनिस खिलाड़ी नोवाक जोकोविच US ओपन 2025 के सेमीफाइनल में पहुंच गए है। उन्होंने मेंस सिंगल्स के क्वार्टर फाइनल मुकाबले में अमेरिकी खिलाड़ी टेलर फ्रिट्ज को 6-3, 7-5, 3-6, 6-4 से हराया। यह उनका 14वां US ओपन सेमीफाइनल है। उन्होंने इस जीत के साथ जिमी कोनर्स के सबसे ज्यादा 14 बार US ओपन सेमीफाइनल में पहुंचने के रिकॉर्ड की बराबरी कर ली। वहीं, स्पेन के कार्लोस अल्काराज ने भी सेमीफाइनल में अपनी जगह बना ली है। जहां उनका सामना जोकोविच से होगा। जोकोविच का यह कुल 53वां ग्रैंड स्लैम सेमीफाइनल है। फ्रिट्ज के खिलाफ उनका अब तक का रिकॉर्ड 11-0 का हो गया है। मैच के दौरान उन्होंने दर्शकों की ओर से शोरगुल पर नाराजगी जताई, लेकिन अपनी लय बनाए रखी। जीत के बाद जोकोविच ने अपनी बेटी तारा के आठवें जन्मदिन पर खास अंदाज में डांस किया। अब सेमीफाइनल में उनका सामना स्पेन के युवा स्टार अल्कराज से होगा।

रियलमी 15टी 50मेगापिक्सल कैमरा के साथ भारत में मिलना शुरू हुआ

विश्ववार्ता संवाददाता

नई दिल्ली। भारतीय युवाओं के सबसे लोकप्रिय स्मार्टफोन ब्रांड, रियलमी ने अपना नया स्मार्टफोन रियलमी 15टी लॉन्च किया है। यह 50 मेगापिक्सल के फ्रंट और 50 मेगापिक्सल के रियर एआई कैमरा सेटअप वाला अपने सेगमेंट का एकमात्र स्मार्टफोन है। इसके अलावा, रियलमी 15टी में 7.99मिमी की स्लीक बॉडी में 7000 एमएएच की शक्तिशाली बैटरी दी गई है, जो फ्लैगशिप ग्रेड की एमोलेड क्लैरिटी और एडवांस्ड ड्यूरेबिलिटी प्रदान करती है।

4000निट 4आर कम्फर्ट+ एमोलेड, मीडियाटेक डायमेंसिटी 6400 मैक्स 5जी प्रोसेसर, उद्योग में अग्रणी आईपी66/68/69 वॉटर रज़िस्टैंस और प्रो-ग्रेड के ड्युअल एआई कैमरा के साथ रियलमी 15टी ने अपने सेगमेंट में नए मानक स्थापित कर दिए हैं।

प्रीमियम और मिनिमलिस्ट डिज़ाईन

रियलमी 15टी में नैनो-स्केल माईक्रोक्रिस्टेलाईन फिनिश के साथ टैक्सचर्ड मैट 4आर डिज़ाईन दिया गया है, जो प्रीमियम फील और फिंगरप्रिंट रज़िस्टैंस प्रदान करता है। इसकी थिकनेस केवल 7.99 मिमी है। 181 ग्राम का यह स्मार्टफोन भारत में जबरदस्त बैटरी के साथ मिलने वाले सबसे स्लिम और लाईटवेट स्मार्टफोंस में से एक है। ब्लेड-शेप का स्टीरियो सेंटर फ्रेम इसके स्लीक सिल्हुएट को और अधिक आकर्षक बना देता है। इसके फ्लोईंग सिल्वर वैरिएंट में कैमरा का उभारत केवल 1.44 मिमी है, जो अपने सेगमेंट में सबसे कम है। रियलमी 15टी प्रीमियम मिनिमलिज़्म के साथ सूट टाईटेनियम, सिल्क ब्लू और फ्लोईंग सिल्वर में उपलब्ध है।

स्लिम बॉडी में जबरदस्त शक्ति वाली बैटरी

रियलमी 15टी में 7000एमएएच की टाईटन बैटरी दी गई है। यह स्मार्टफोन शक्तिशाली बैटरी डिज़ाईन के साथ उद्योग का सबसे स्लिम स्मार्टफोन है। इसकी बैटरी पूरे दिन चलने के बाद भी आधी बची रहती है।

एआई इमेजिंग के साथ 50 मेगापिक्सल का ड्युअल कैमरा

रियलमी 15टी अपने सेगमेंट का एकमात्र स्मार्टफोन है, जिसके फ्रंट और रियर, दोनों में 50 मेगापिक्सल का कैमरा दिया गया है। यह दोनों तरफ से शार्प और स्थिर इमेजिंग प्रदान करता है। इसमें फ्लैगशिप लेवल के एआई फीचर्स जैसे एआई एडिट ज़ेनी, एआई स्नैप मोड, एआई लैंडस्केप, एआई ईरेज़र, और एआई

स्काईस्कैनर ने सूर्यकुमार को भारत में अपना ब्रांड बनाया

47 प्रतिशत भारतीय लाईव मैच देखने के यात्रा करना पसंद करते हैं,

विश्ववार्ता संवाददाता

सूर्यकुमार यादव उर्फ 'स्काई' के साथ स्काईस्कैनर का यह सहयोग भारत में कंपनी की बढ़ती प्रासंगिकता और यात्रियों के साथ मजबूत संबंध बनाने की प्रतिबद्धता प्रदर्शित करता है।

भारत, 3 सितंबर, 2025: अग्रणी ग्लोबल ट्रैवल ऐप, स्काईस्कैनर ने आज सूर्यकुमार यादव उर्फ 'स्काई' को भारत के लिए अपना ब्रांड एम्बेसडर नियुक्त किया है। अपने ऑल-राउंड खेल के लिए 'मि. 360' के रूप में मशहूर 'स्काई' स्काईस्कैनर के साथ साझेदारी में यात्रा में भी वही उत्साह पेश करेंगे और यात्रा के लिए अनुभवों की खोज करने को बढ़ावा देंगे। सूर्यकुमार आगामी एशिया कप में भारतीय टीम की कप्तानी कर रहे हैं, जिनके साथ स्काईस्कैनर का यह ऐतिहासिक सहयोग उनके सांस्कृतिक प्रभाव और पूरे देश में उनकी

लोकप्रियता की मदद से स्काईस्कैनर की पहुँच का विस्तार करेगा।

स्काई का जीवंत व्यक्तित्व स्काईस्कैनर के डिजिटल-फर्स्ट, जीवनशैली से प्रेरित यात्रियों के अनुरूप है, जो नए अनुभव लेना पसंद करते हैं। इसलिए यह सहयोग काफी विश्वसनीय एवं रणनीतिक हो गया है। उनकी ऊर्जा, जीवनशैली और एडवेंचर के प्रति प्रेम यात्रा को सरल, स्मार्ट एवं प्रेरणाप्रद बनाने के ब्रांड के मिशन के अनुरूप है।

स्काईस्कैनर की 'पिच परफेक्ट जर्नीज़' रिपोर्ट में सामने आया कि लगभग आधे (47%) भारतीय लाइव क्रिकेट देखने के लिए यात्रा करने के लिए तैयार हैं। खेल लाइव देखने के लिए की जाने वाली यात्रा देश में बढ़ रही है। यह रूझान इस साझेदारी को और अधिक महत्वपूर्ण बना रहा है, जिसकी मदद से स्काईस्कैनर लोगों के बीच क्रिकेट के जुनून का लाभ लेने के लिए मजबूत स्थिति में आ गया है। इसके द्वारा यात्रा के अनुभव में अवकाश और क्रिकेट, दोनों का उत्साह शामिल हो जाएगा।

इस साझेदारी की शुरुआत स्काईस्कैनर इंडिया और स्काई के सोशल मीडिया पेजों पर एक रोमांचक प्रतियोगिता के साथ हुई है। इसमें लोगों को स्काईस्कैनर के फीचर्स का उपयोग करके स्काई के लिए यात्रा की एक व्यक्तिगत योजना बनाने के लिए आमंत्रित किया जा रहा है।

सेंसेक्स 410 अंक चढ़कर 80,568 पर बंद :निफ्टी में 135 अंक की तेजी

मुंबई। शेयर बाजार में बुधवार, 3 सितंबर को गिरावट के बाद तेजी रही। सेंसेक्स 410 अंक चढ़कर 80,568 के स्तर पर बंद हुआ। निफ्टी में भी 135 अंक की तेजी रही, ये 24,715 के स्तर पर बंद हुआ।

सेंसेक्स के 30 में से 22 शेयरों में तेजी और 8 में गिरावट रही। टाटा स्टील का शेयर 5.87% चढ़कर बंद हुआ। टाइटन, महिंद्रा और जोमैटो समेत कुल 10 शेयरों में 1% से ज्यादा की तेजी रही। निफ्टी के 50 शेयरों में से 26 में तेजी और 24 में गिरावट रही। NSE का मेटल इंडेक्स सबसे ज्यादा 3.11% चढ़ा। फार्मा, बैंकिंग और हेल्थकेयर में भी 1% से ज्यदा की तेजी रही। IT और मीडिया इंडेक्स गिरकर बंद हुए।

ग्लोबल मार्केट में मिलाजुला कारोबार- एशियाई बाजारों में जापान का निक्केई 0.88% नीचे 41,939 पर

और कोरिया का कोस्पी 0.38% चढ़कर 3,184 पर बंद हुआ।

हॉन्गकॉन्ग का हैंगसेंग इंडेक्स 0.60% नीचे 25,343 पर और चीन का शंघाई कंपोजिट 1.16% गिरकर 3,814 पर बंद हुआ। 2 सितंबर को अमेरिका का डाउ जोन्स 0.55% गिरकर 45,296 पर बंद हुआ। नैस्डेक कंपोजिट में 0.82% और S&P 500 में 0.69% की गिरावट रही। 2 सितंबर को घरेलू निवेशकों ने ₹2,550 करोड़ के शेयर्स खरीदे

जोमैटो व स्विगी से खाना मंगाना हुआ महंगा

फेस्टिव सीजन से पहले प्लेटफॉर्म फीस 20% बढ़ाई, अब ₹10 की जगह ₹12 चार्ज लगेगा

मुंबई। ऑनलाइन फूड डिलीवरी प्लेटफॉर्म जोमैटो से खाना मंगाना अब थोड़ा और महंगा हो गया है। कंपनी ने प्लेटफॉर्म चार्ज में 20% का इजाफा किया है। जोमैटो ने ऑर्डर पर लगने वाली फीस को 10 रुपए से बढ़ाकर 12 रुपए कर दिया है।

क्यों हुई फीस में बढ़ोतरी?

त्योहारी सीजन, जैसे दीवाली, नवरात्रि और अन्य उत्सवों के दौरान, लोग बाहर से खाना ऑर्डर ज्यादा करते हैं। इस दौरान जोमैटो की ऑर्डर्स की संख्या काफी बढ़ जाती है।

इस बढ़ती मांग को पूरा करने के लिए कंपनी को अपने डिलीवरी सिस्टम, कर्मचारियों और तकनीकी संसाधनों पर अतिरिक्त खर्च करना पड़ता है। इस खर्च को संतुलित करने के लिए कंपनी ने प्लेटफॉर्म फीस बढ़ाने का फैसला किया है। जोमैटो ने पहले भी समय-समय पर

अपनी फीस में बदलाव किए हैं। पिछले साल त्योहारी सीजन में कंपनी ने फीस को 6 रुपए से बढ़ाकर 10 रुपए किया था। उससे पहले यह 5 रुपए से 6 रुपए हुई थी। इस बार की 20% की बढ़ोतरी से ग्राहकों को हर ऑर्डर पर 2 रुपए अतिरिक्त देने होंगे।

स्विगी ने भी प्लेटफॉर्म फीस 1 रुपए बढ़ाई- जोमैटो के बाद स्विगी ने भी आज प्लेटफॉर्म फीस में 1 रुपए यानी 7% का इजाफा किया है। अब स्विगी के कस्टमर्स को हर ऑर्डर पर 15 रुपए प्लेटफॉर्म फीस देनी होगी।

तीन हफ्ते में यह तीसरी बार है, जब कंपनी ने अपनी प्लेटफॉर्म फीस बढ़ाई है। 19 दिन पहले कंपनी ने अपनी प्लेटफॉर्म फीस 2 रुपए यानी करीब 17% बढ़ाकर 14 रुपए की थी। इससे पहले यह फीस 12 रुपए थी।

जोमैटो के शेयर ने एक साल में 30% का रिटर्न दिया

जोमैटो का शेयर आज 323 रुपए पर फ्लैट कारोबार कर रहा हूं। कंपनी के शेयर ने इस साल अब तक करीब 17% का रिटर्न दिया है। वहीं बीते 6 महीने में 45% और एक साल में 30% का रिटर्न दिया है। दीपिंदर ने 2008 में बनाई थी फूडीबे- दीपिंदर गोयल और पंकज चड्ढा ने मिलकर साल 2008 में फूडीबे नाम से अपनी फूड डायरेक्टरी वेबसाइट लॉन्च की थी।

शक्ति कपूर@73, मिथुन चक्रवर्ती ने काटे बाल

लता मंगेशकर की भांजी से भागकर की शादी, एक्सीडेंट ने बदली किस्मत

शक्ति कपूर... एक ऐसा नाम, जिसने हिंदी सिनेमा में कभी खलनायक बनकर डराया, तो कभी अपनी कॉमिक टाइमिंग से लोगों का दिल जीत लिया। फिर चाहे वो नंदू सबका बंदू हो या क्राइम मास्टर गोगो, हर किरदार में उन्होंने जान डाल दी। बचपन से शक्ति कपूर को क्रिकेट खेलने का शौक था, लेकिन उनके पिता चाहते थे कि वह कपड़ों की दुकान संभालें। इस बात से वह खुश नहीं थे और अक्सर परेशान रहने लगे। ऐसे में उनके दोस्तों ने चुपचाप फिल्म इंस्टीट्यूट का फॉर्म भर दिया और यहीं से शुरू हुई बॉलीवुड का सबसे बड़ा खलनायक बनने की कहानी। मिडिल क्लास फैमिली से थे, पिता चाहते थे कपड़ों की दुकान संभालें शक्ति कपूर एक मिडिल क्लास परिवार से ताल्लुक रखते थे। उनके पिता दिल्ली के कनॉट प्लेस में एक कपड़ों की दुकान चलाते थे। कपड़े तैयार करने के लिए उनके पास अलग-अलग यूनिट्स थीं। उनके पिता चाहते थे कि पढ़ाई पूरी करने के बाद वह दुकान को संभालें, क्योंकि उन्हें लगता था कि शक्ति इसे अच्छी तरह चला सकते हैं। हालांकि, शक्ति की रुचि बचपन से ही खेलों में थी, खासकर क्रिकेट में। उन्होंने स्टेट लेवल तक क्रिकेट खेला था और स्पोर्ट्स कोटे के तहत ही उनका किरोड़ीमल कॉलेज में एडमिशन हुआ था। शक्ति कभी भी दुकान पर बैठना नहीं चाहते थे। वे टूर एंड ट्रैवल का बिजनेस करना चाहते थे, जिसकी वजह से अक्सर उनका अपने पिता से झगड़ा हो जाता था। दोस्तों की बदौलत फिल्मों में आए, बिना पूछे भर दिया एडमिशन फॉर्म शक्ति के मन में हमेशा यही चलता रहता था कि उन्हें अपने पिता की दुकान संभालनी पड़ेगी। यही सोचकर वे अक्सर परेशान रहने लगे थे। ये बात उन्होंने दोस्तों को भी बताई। उनके कुछ दोस्त फिल्म संस्थान 'FTII' (फिल्म एंड टेलीविजन इंस्टीट्यूट ऑफ इंडिया) का फॉर्म भर रहे थे, तो उन्होंने शक्ति कपूर का फॉर्म भी भर दिया। उस समय तक शक्ति को एक्टिंग में कोई खास रुचि नहीं थी।

बिना इजाजत ब्रांड्स ने इस्तेमाल कीं सोनाक्षी की फोटोज

सोनाक्षी ने दी धमकी, कहा- मैं आपके खिलाफ एक्शन लूं उससे पहले मेरी तस्वीरें हटा दो

सोनाक्षी सिन्हा ने हाल ही में उन ब्रांड्स को लताड़ लगाई है, जो बिना इजाजत एक्ट्रेस की तस्वीरें अपनी ऑफिशियल वेबसाइट में इस्तेमाल कर रहे हैं। सोनाक्षी ने साफ कहा है कि उनकी तस्वीरें डिलीट की जाएं, वर्ना वो इसके खिलाफ एक्शन लेंगी। सोनाक्षी सिन्हा ने अपने ऑफिशियल इंस्टाग्राम अकाउंट से लिखा है, 'क्योंकि मैं अक्सर ऑनलाइन शॉपिंग करती हूं, मैंने देखा कि मेरी तस्वीरें कई ब्रांड वेबसाइट्स पर दिखाई दे रही हैं, बिना किसी अनुमति के या कम से कम मुझसे पूछे बिना। यह कैसे सही है? जब कोई कलाकार आपके आउटफिट्स या ज्वेलरी पहनता है, तो एक पोस्ट की जाती है जिसमें आपके ब्रांड को पूरा क्रेडिट दिया जाता है। लेकिन उन्हीं तस्वीरों को आपकी ऑफिशियल वेबसाइट पर दिखाना? यह कुछ ज्यादा ही हो गया। चलिए चीजों को नैतिक बनाए रखते हैं, ठीक है?' आगे एक्ट्रेस लिखती हैं, 'मूल रूप से मैं यह कह रही हूं कि मेरी तस्वीरें हटा दें, इससे पहले कि मैं आपके खिलाफ सार्वजनिक रूप से एक्शन लेना शुरू करूं।

धमकियां मिलने पर विवेक रंजन अग्निहोत्री की सिक्योरिटी टाइट:कहा- कोलकाता में हुई घटना के बाद सिक्योरिटी टीम बढ़ाई

विवेक रंजन अग्निहोत्री की अपकमिंग फिल्म द बंगाल फाइल्स विवादों में है। कोलकाता में फिल्म के ट्रेलर लॉन्च पर जमकर हंगामा हुआ था, जिसके बाद डायरेक्टर विवेक रंजन अग्निहोत्री ने अपनी सिक्योरिटी बढ़ा दी है। हाल ही में गलाटा प्लस को दिए इंटरव्यू में विवेक से पूछा गया था कि पहले धमकियां मिलने से आप सिक्योरिटी में रहते थे, अब इसकी स्थिति क्या है। इस पर डायरेक्टर ने कहा, नंबर (सिक्योरिटी के) बढ़ा दिए गए हैं। मेरे पास अभी भी सुरक्षा है, और शायद अब कोलकाता की घटना के बाद और भी ज्यादा। आगे विवेक रंजन अग्निहोत्री ने कोलकाता में हुए हंगामे पर बात की। उन्होंने कहा कि उनकी फिल्म द बंगाल फाइल्स डायरेक्ट एक्शन डे पर आधारित है, जो 16 अगस्त 1946 की कोलकाता में घटित घटना है। यही वजह रही कि उन्होंने 16 अगस्त को कोलकाता में ही फिल्म का ट्रेलर लॉन्च करने का फैसला किया था। वो उस समय UK में थे, तो उन्होंने वहीं से कोलकाता का एक मल्टीप्लेक्स बुक किया था। आमतौर पर ट्रेलर लॉन्च इवेंट थिएटर में ही होते हैं। वो इस इवेंट के लिए UK से सीधे कोलकाता पहुंचे थे। यहां पहुंचकर उन्हें पता चला कि मल्टीप्लेक्स ने ट्रेलर लॉन्च करने से इनकार कर दिया है और राजनीतिक अशांति का हवाला दिया। इसके बाद उनकी टीम ने दूसरे मल्टीप्लेक्स में ट्रेलर लॉन्च करने के लिए बुकिंग की, लेकिन एक घंटे बाद हर जगह से यही जवाब मिला कि अगर ऐसा किया जाता है तो उनका कोलकाता में सर्वाइव करना मुश्किल होगा।

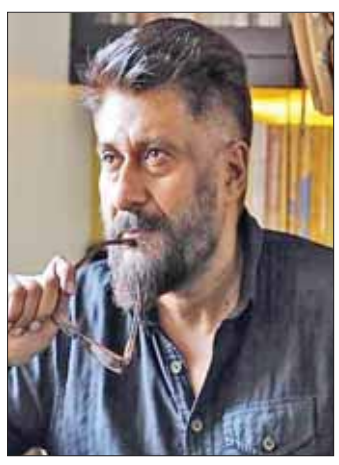

बंद होगा शिल्पा शेट्टी का बैस्टियन रेस्टोरेंट

60 करोड़ की धोखाधड़ी के लगे हैं आरोप

शिल्पा शेट्टी के पॉपुलर रेस्टोरेंट बैस्टियन को बंद किया जा रहा है। ये रेस्टोरेंट मुंबई के बांद्रा में स्थित है। एक्ट्रेस ने खुद ये घोषणा करते हुए इसे एक युग का अंत कहा है। शिल्पा शेट्टी ने अपने ऑफिशियल इंस्टाग्राम अकाउंट से बैस्टियन के बंद होने की घोषणा करते हुए भावुक अंदाज में लिखा है, 'इस गुरुवार एक युग का अंत होगा, जब हम मुंबई की सबसे आइकॉनिक डेस्टिनेशन्स में से एक बैस्टियन बांद्रा को अलविदा कहेंगे। यह वह जगह है जिसने हमें अनगिनत यादें, कभी न भूलने वालीं रातें और ऐसे पल दिए जिन्होंने शहर की नाइट लाइफ को आकार दिया। अब यह जगह अपना अंतिम पर्दा गिरा रही है।'आगे एक्ट्रेस ने लिखा, 'इस लीजेंड्री जगह का सम्मान करने के लिए, हम अपने सबसे करीबी मेहमानों के लिए एक खास शाम का आयोजन कर रहे हैं, एक रात जो पुरानी यादों, एनर्जी और जादू से भरपूर होगी, जिसमें बैस्टियन द्वारा अब तक दी गई हर चीज का जश्न मनाया जाएगा। जब हम बैस्टियन बांद्रा को अलविदा कहेंगे, तो हमारी थर्सडे नाइट का खास आर्केन अफेयर इवेंट अगले हफ्ते बैस्टियन एट द टॉप में जारी रहेगा, जहां यह विरासत एक नए अध्याय और नए अनुभवों के साथ आगे बढ़ेगी।' अपनी इस पोस्ट में शिल्पा शेट्टी ने रेस्टोरेंट के बंद होने का कारण नहीं बताया है। शिल्पा शेट्टी ने साल 2016 में रंजीत बिंद्रा के साथ मिलकर इस रेस्टोरेंट की शुरुआत की थी। ये जगह मुंबई नाइट लाइफ में काफी पॉपुलर थी। साल 2023 में इसे री-लोकेट किया गया था। अगस्त में बिजनेसमैन दीपक कोठारी ने शिल्पा शेट्टी और राज कुंद्रा पर 60 करोड़ की धोखाधड़ी के आरोप में शिकायत दर्ज करवाई है। दीपक कोठारी के मुताबिक, उनकी मुलाकात 2015 में एजेंट राजेश आर्या के जरिए शिल्पा और कुंद्रा से हुई थी। उस समय दोनों बेस्ट डील टीवी के डायरेक्टर थे और शिल्पा के पास कंपनी के 87% से ज्यादा शेयर थे। एक मीटिंग में तय हुआ कि शिल्पा और राज कुंद्रा की कंपनी को दीपक लोन देंगे। कंपनी के लिए 75 करोड़ रुपए का लोन मांगा था, जिस पर 12% सालाना ब्याज तय हुआ। दीपक कोठारी का आरोप है कि बाद में शिल्पा और कुंद्रा ने उनसे कहा कि लोन पर टैक्स की परेशानी आ सकती है, इसलिए इसे इन्वेस्टमेंट के रूप में दिखाते हैं और हर महीने रिटर्न

एक नजर

विवाहिता की मौत मामले में पति समेत चार के खिलाफ मुकदमा

कादीपुर-सुलतानपुर। गायत्री विश्वकर्मा की संदिग्ध मौत के मामले में मृतका के पिता की तहरीर पर पुलिस ने पति समेत चार लोगों के खिलाफ नामजद मुकदमा दर्ज किया है। बताया जाता है कि मंगलवार की सुबह करीब साढ़े आठ बजे गायत्री विश्वकर्मा का शव कमरे के अंदर बिस्तर पर पड़ा मिला था। तहरीर के अनुसार, मृतका गायत्री पुत्री लालजी विश्वकर्मा निवासी रोहियावा जलालपुर थाना दोस्तपुर की शादी करीब डेढ़ वर्ष पूर्व कादीपुर कोतवाली क्षेत्र के मलिकपुर नोनरा (झगाड़िया) निवासी पुद्दन के पुत्र अवधेश विश्वकर्मा से हुई थी। शादी के कुछ समय बाद से ही ससुरालीजन दहेज में बाइक की मांग को लेकर उसे प्रताड़ित करने लगे। मंगलवार की सुबह मृतका के पिता लालजी को मोबाइल पर सूचना मिली कि बाइक की मांग को लेकर ससुरालीजन उनकी पुत्री से मारपीट कर रहे हैं। आनन-फानन में जब वे बेटी के ससुराल पहुंचे तो देखा कि पुत्री मृत पड़ी है। इस घटना पर पुलिस ने पिता की तहरीर के आधार पर पति अवधेश विश्वकर्मा, ससुर पुद्दन, सास और जेठानी रोली के खिलाफ मुकदमा दर्ज कर लिया है। प्रभारी निरीक्षक श्याम सुंदर ने बताया कि पोस्टमार्टम रिपोर्ट के अनुसार गायत्री की मौत हार्ट अटैक से हुई है और शरीर पर किसी तरह की चोट के निशान नहीं पाए गए हैं।

सिपाही की दबंगई, पिता-पुत्र से अभद्रता कर दी जान से मारने की धमकी

मोतिगरपुर-सुलतानपुर। थाने में तैनात डायल 112 के एक सिपाही द्वारा बुधवार सुबह पिता-पुत्र से अभद्रता करने और जान से मारने की धमकी देने का मामला सामने आया है। पीड़ित पक्ष ने थाने में लिखित शिकायत देकर आरोपी के विरुद्ध कार्रवाई और उसका लाइसेंस निरस्त करने की मांग की है। मोतिगरपुर पठखौली निवासी अनिल कुमार पाठक ने आरोप लगाया कि बुधवार सुबह करीब साढ़े 9 बजे उनका बेटा सौरभ पाठक किसी कार्य से थाने पहुंचा था। इसी दौरान डायल 112 पर तैनात सिपाही रोहित कुमार पल्सर बाइक से आया और गाली-गलौज करने लगा। विरोध करने पर उसने धमकी दी डेढ़ घंटे में लड़कों को बुलाकर तुम्हारा घर फुकवा दूँगा, मेरे पास लाइसेंसी पिस्टल है, गोली मार दूँगा। छह महीने में दो बार ट्रांसफर हो चुका हूँ, तीसरी बार भी हो जाएगा तो फर्क नहीं पड़ेगा। अनिल पाठक का कहना है कि करीब तीन महीने पहले दोस्तपुर रोड स्थित उनकी दुकान के पीछे हुए विवाद में एक महिला की शिकायत पर रात में डायल 112 पहुँची थी। उसके बाद सिपाही रोहित मौके पर पहुंचा और महिला से अभद्रता की थी। उस समय महिला की लिखित शिकायत पर थानाध्यक्ष ने उसे फटकार लगाई थी। उसी रंजिश के चलते अब उनके बेटे और उन्हें थाने में धमकाया गया। साथ ही बेटे को एससी/एसटी एक्ट में फँसाने की धमकी भी दी गई। इंचार्ज थानाध्यक्ष भरत सिंह ने बताया कि सिपाही के विरुद्ध शिकायत मिली है। मामले की जानकारी क्षेत्राधिकारी को दे दी गई है, जांचकर आवश्यक कार्रवाई की जाएगी।

शिक्षक दिवस पर होगा सम्मान समारोह, गूंजेगा आल्हा गायन

सुलतानपुर। कुड़वार ब्लॉक परिसर में शुक्रवार को शिक्षक दिवस के अवसर पर भव्य कार्यक्रम का आयोजन किया जाएगा। भाजपा सहकारिता प्रकोष्ठ के प्रदेश सह संयोजक रामचंद्र मिश्रा के सौजन्य से होने वाले इस आयोजन में शिक्षक सम्मान समारोह और आल्हा गायन मुख्य आकर्षण रहेंगे। श्री मिश्रा ने बताया कि समारोह सुबह 10 बजे से शुरू होगा, जिसमें इसौली विधानसभा के शिक्षकों को सम्मानित किया जाएगा। आल्हा सम्राट सज्जन मिश्रा अपने आल्हा गायन से समां बांधेंगे। उन्होंने अधिक से अधिक लोगों से कार्यक्रम में शामिल होने की अपील की है। कुड़वार में होने वाले इस आयोजन को लेकर क्षेत्र में उत्साह का माहौल है।

शादी से इंकार पर बौखलाया युवक, कर रहा अभद्र टिप्पणी

कादीपुर-सुलतानपुर। शादी से इंकार किए जाने पर एक युवक द्वारा सोशल मीडिया पर अभद्र टिप्पणियां करने का मामला सामने आया है। पुलिस ने आरोपी युवक के खिलाफ नामजद मुकदमा दर्ज कर लिया है। जानकारी के अनुसार, कोतवाली क्षेत्र के दमोदरपुर गांव निवासी अंजलि निषाद की शादी उसके पिता राम आशीष ने अंबेडकर नगर जिले के अकबरपुर थाना क्षेत्र के पीरपुर गांव निवासी लल्लन के पुत्र चंद्रेश के साथ तय की थी। शादी तय होने के बाद जानकारी मिली कि चंद्रेश बदमाश और शराबी प्रवृत्ति का व्यक्ति है। इसे देखते हुए पिता ने विवाह करने से इनकार कर दिया। आरोप है कि शादी टूटने के बाद चंद्रेश ने अंजलि को मोबाइल पर गालियां दीं और इंस्टाग्राम व फेसबुक पर अभद्र टिप्पणियां पोस्ट करना शुरू कर दिया। इतना ही नहीं, वह अंजलि के चाचा के मोबाइल पर भी गलत मैसेज भेज रहा है। प्रभारी निरीक्षक श्याम सुंदर ने बताया कि पीड़िता की तहरीर पर आरोपी चंद्रेश के खिलाफ नामजद मुकदमा दर्ज कर लिया गया है।

श्री कृष्ण जन्माष्टमी देखने गए युवक की बाइक चोरी

कादीपुर-सुलतानपुर। अज्ञात चोरों ने बाइक पर हाथ साफ कर दिया। दोस्तपुर थाने के बेथरा गांव के अखिलेश कुमार बीते 28 सितंबर को सूरापुर बाजार में श्री कृष्ण जन्माष्टमी देखने के लिए गए थे। उन्होंने अपनी बाइक सूरापुर बाजार में सनराइज लाइब्रेरी एवं वर्मा इलेक्ट्रॉनिक मार्केट के बगल खड़ी कर दिया था। जन्माष्टमी देखने के बाद जब वह लौटा तो उसकी बाइक नदारद रही। काफी खोजबीन के बाद जब बाइक का पता नहीं चला। तो पीड़ित ने मंगलवार को कोतवाली में तहरीर देकर अज्ञात चोर के विरुद्ध केस दर्ज कराया है।

कोर्ट के आदेश पर जौनपुर सीएमओ हुईं हाजिर

सुलतानपुर। जौनपुर की मुख्य चिकित्सा अधिकारी डॉ. लक्ष्मी सिंह बुधवार को एफटीसी राकेश की कोर्ट में हाजिर हुईं। दुराचार के एक मामले में कोर्ट ने उनका साक्ष्य दर्ज किया। अमेठी कोतवाली क्षेत्र के एक गांव की नाबालिग किशोरी का अपहरण, दुराचार और गाली गलौज कर अपमानित करने का मुकदमा आरोपी राजू पुत्र विन्ध्यादीन पर विचाराधीन है। 25 अक्टूबर 2017 की रात हुई घटना के बाद तत्कालीन गायनोलॉजिस्ट लक्ष्मी सिंह ने पीड़िता का मेडिकल परीक्षण किया था। वह इस समय जौनपुर की मुख्य चिकित्सा अधिकारी हैं। बुधवार को अदालत में हाजिर आने पर उनका बयान दर्ज किया गया।

अनूप सण्डा के केस में नहीं आया गवाह

सुलतानपुर। आदर्श चुनाव आचार संहिता उल्लंघन के आरोप में सपा के पूर्व विधायक अनूप संडा पर चल रहे मुकदमे में बुधवार को गवाह नहीं आने से सुनवाई 18 सितम्बर के लिए टल गई है। पूर्व विधायक और सपा के राष्ट्रीय प्रवक्ता अनूप सण्डा पर साल 2022 में विधानसभा चुनाव प्रचार के दौरान केएनआईटी परिसर में बिना अनुमति जनसभा करने का आरोप है।

चिकित्सक हत्याकांड में दर्ज हुआ बयान

सुलतानपुर। संविदा चिकित्सक घनश्याम तिवारी हत्याकांड में बुधवार को अपर सेशन जज संतोष कुमार की कोर्ट में बुधवार को चिक लेखक कांस्टेबल स्नेह कुमार की गवाही दर्ज हुई। 10 सितंबर को शेष साक्ष्य के लिए तारीख नियत कर विवेचक श्रीराम पांडेय को कोर्ट ने गवाही में फिर तलब किया है। 23 सितंबर 2023 की शाम हुए हत्याकांड के मुख्य आरोपी अजय नारायण सिंह और ड्राइवर दीपक सिंह आरोपी हैं।

प्रतिमा से उठा सियासी तूफ़ान, एमएलए और एमएलसी हुए आमने-सामने

पूर्व विधायक इन्द्रभद्र सिंह की प्रतिमा हटाने की शिकायत पर भड़का बवाल

विश्ववार्ता संवाददाता

सुलतानपुर। जिले का माहौल इन दिनों बेहद गरम है। पूर्व विधायक स्व. इन्द्रभद्र सिंह की धनपतगंज बाजार में लगी प्रतिमा को हटाने की शिकायत ने पूरे जनपद में सियासी आग लगा दी है।

गोरखपुर-फ़ैजाबाद स्नातक क्षेत्र से एमएलसी देवेंद्र प्रताप सिंह ने डीएम को पत्र लिखकर चेतावनी दी है कि इस तरह की दुर्भावनापूर्ण शिकायतों से जनपद का राजनीतिक और सामाजिक वातावरण जहरीला हो गया है। एमएलसी ने साफ कहा कि इन्द्रभद्र सिंह एक लोकप्रिय जननेता रहे हैं, जिनके प्रति जिलेभर की जनता की गहरी आस्था है। प्रतिमा हटाने की साजिश ने लोगों की भावनाओं को गहरी ठेस पहुंचाई है और अब जनता का गुस्सा चरम पर है। हालात इतने बिगड़ सकते हैं कि स्थिति किसी भी वक्त विस्फोटक हो सकती है। देवेंद्र प्रताप सिंह ने यह भी आरोप लगाया कि शिकायतकर्ता लगातार आरटीआई के जरिए स्व. इन्द्रभद्र सिंह के पुत्र की निजी जानकारियाँ निकालने की कोशिश कर रहा है, जबकि यह कानून और निजता के अधिकार का खुला उल्लंघन है। एमएलसी ने चेताया प्रशासन किसी के "टूलकिट" का हिस्सा न बने और तत्काल ऐसी शिकायतों को खारिज करे, वरना जिले में शांति और सौहार्द पर संकट खड़ा हो जाएगा।

गौरतलब हो कि विगत दिनों सुल्तानपुर विधायक विनोद सिंह ने प्रतिमा हटाने की मांग करते हुए डीएम को पत्र लिखा था। जिसको लेकर एमएलसी देवेंद्र प्रताप सिंह अब खुलकर उसके खिलाफ मोर्चा खोल चुके हैं। बिना नाम लिए डीएम को भेजे पत्र में एमएलसी ने विनोद सिंह पर सीधा निशाना साधा। एमएलसी खुले तौर पर पूर्व विधायक सोनू सिंह और पूर्व प्रमुख मोनू सिंह के पक्ष में खड़े नजर आ रहे हैं। सियासी खींचतान के बीच धनपतगंज और आसपास के इलाकों में माहौल तनावपूर्ण और खौफनाक बना हुआ है।

खाद्य सुरक्षा टीम ने दूध-पनीर उत्पादों के लिए सैंपल

विश्ववार्ता संवाददाता

सुलतानपुर। जिलाधिकारी कुमार हर्ष के निर्देश पर खाद्य पदार्थों की गुणवत्ता जांचने के लिए बुधवार को खाद्य सुरक्षा विभाग की विशेष टीम ने अभियान चलाया।

एसडीएम सदर बिपिन कुमार द्विवेदी के नेतृत्व में ईदगाह रोड स्थित मिल्क पोर्ट (आजाद डेयरी) पर छापामारी की गई, जहां से दूध और घी के नमूने लिए गए। इसी क्रम में पयागीपुर स्थित रेलिस्टो रेस्टोरेंट पर छापामारी कर पनीर और छेना रसगुल्ला सहित मिठाई उत्पादों के नमूने सील कर प्रयोगशाला भेजे गए।

टीम में खाद्य सुरक्षा अधिकारी भी शामिल रहे। अधिकारियों ने बताया कि त्योहारों को देखते हुए मिलावटी खाद्य सामग्री की रोकथाम के लिए अभियान चलाया जा रहा है। जांच रिपोर्ट आने के बाद दोषी पाए जाने पर संबंधित प्रतिष्ठानों के खिलाफ कड़ी कार्रवाई की जाएगी।

शिक्षक दिवस पर रक्तदान कर समाज को देंगे सेवा का संदेश देंगे शिक्षक

विश्ववार्ता संवाददाता

सुलतानपुर। राष्ट्रपति डॉ. सर्वपल्ली राधाकृष्णन की जयंती पर इस बार जिले के शिक्षक शिक्षक दिवस को अनोखे अंदाज़ में मनाएंगे। उत्तर प्रदेशीय प्राथमिक शिक्षक संघ ने विगत वर्ष की भांति इस वर्ष भी रक्तदान शिविर आयोजित करने का निर्णय लिया है।

जिलाध्यक्ष ने कहा कि डॉ. राधाकृष्णन न केवल शिक्षा जगत के मार्गदर्शक थे बल्कि सामाजिक उत्तरदायित्व निभाने में भी अग्रणी थे। उनकी प्रेरणा से शिक्षक आज सिर्फ सम्मान की अपेक्षा नहीं करते, बल्कि समाज की सेवा को प्राथमिकता देने लगे हैं।

संघ के जिला प्रवक्ता निजाम खान ने बताया कि जिला अध्यक्ष दिलीप कुमार पांडेय के नेतृत्व में सैकड़ों शिक्षकों ने रक्तदान के लिए अपना नाम दर्ज कराया है। उनका मानना है कि रक्तदान से जहां जीवन बचाने में मदद मिलेगी, वहीं समाज को भी सकारात्मक संदेश जाएगा।

शिविर की सभी तैयारियां पूरी कर ली गई हैं। शिक्षकों के उत्साहवर्धन के लिए जिलाधिकारी को आमंत्रित किया गया है, जबकि उद्घाटन वरिष्ठ चिकित्सक एवं समाजसेवी डॉ. एके सिंह करेंगे। शिक्षक संघ का यह अनूठा प्रयास न केवल शिक्षक दिवस की गरिमा बढ़ाएगा, बल्कि समाज में सेवा और सहयोग का सशक्त संदेश भी देगा।

इस अवसर पर वरिष्ठ जिला उपाध्यक्ष वीरेंद्र नारायण मिश्रा, जिला मंत्री डॉ. हृषिकेष भानु सिंह, संयुक्त मंत्री प्रशांत पांडेय, उपाध्यक्ष विनोद यादव, डॉ. रीतेश सिंह, अखिलेश सिंह, नरेंद्र पांडेय, कांशी नाथ तिवारी, संजय सिंह, मुजफ्फर कलीम खान सहित अनेक पदाधिकारी उपस्थित रहे।

पेट्रोल पंप संचालकों पर एक्शन, चार पंपों को कारण बताओ नोटिस

विश्ववार्ता संवाददाता

सुलतानपुर। जिले में नो हेलमेट, नो फ्यूल अभियान को सफल बनाने और सड़क सुरक्षा के प्रति लोगों में जागरूकता बढ़ाने के लिए जिला पूर्ति अधिकारी जीवेश कुमार मौर्य व सहायक सम्भागीय परिवहन अधिकारी (प्रवर्तन) ने संयुक्त रूप से मोर्चा संभाल लिया है। अधिकारियों के सख्त रुख से पेट्रोल पंप संचालकों में हड़कंप मच गया है।

अचानक की गई छापेमारी में शहर और आसपास के कई पेट्रोल पंपों का निरीक्षण किया गया। इस दौरान पाया गया कि कुछ पंप संचालक बिना हेलमेट लगाए दोपहिया वाहन चालकों को पेट्रोल दे रहे थे। मौके पर ही उन्हें कठोर चेतावनी देते हुए भविष्य में शासन के आदेशों का अनुपालन सुनिश्चित करने के निर्देश दिए गए।

निरीक्षण के दौरान मेसर्स सेठ ब्रदर्स (निकट बस स्टेशन), मेसर्स एएस फिलिंग स्टेशन (लक्ष्मणपुर), मेसर्स बजरंग फिलिंग स्टेशन (पयागीपुर) और मेसर्स अवध फिलिंग स्टेशन (गोराबारिक) पर नियमों का पालन न मिलने पर चारों संचालकों को कारण बताओ नोटिस जारी कर स्पष्टीकरण मांगा गया है।

अधिकारियों ने सभी पंप संचालकों को स्पष्ट निर्देश दिया कि – बिना हेलमेट लगाए किसी भी दोपहिया वाहन चालक को पेट्रोल न दिया जाए। ₹नो हेलमेट, नो पेट्रोल – आपका जीवन है अनमोल₹ का बैनर/होर्डिंग पंप पर अनिवार्य रूप से लगाया जाए। डीएसओ के इस एक्शन से पेट्रोल पंप संचालकों में खलबली मची है और आम लोगों में सड़क सुरक्षा को लेकर सकारात्मक संदेश गया है।

कांग्रेसियों ने पं. कमलापति त्रिपाठी को किया याद, दी श्रद्धांजलि

विश्ववार्ता संवाददाता

सुलतानपुर। बुधवार को जिला कांग्रेस कमेटी कार्यालय में पूर्व मुख्यमंत्री स्व पंडित कमलापति की जयंती मनाई गई। कांग्रेस जिला अध्यक्ष अभिषेक सिंह राणा व शहर अध्यक्ष शकील अंसारी सहित अन्य कांग्रेस पदाधिकारी व नेताओं ने उनके चित्र पर पुष्प अर्पित पर उन्हें नमन किया।

कांग्रेस जिलाध्यक्ष की अध्यक्षता में विचार संगोष्ठी का आयोजन कर कांग्रेसियों ने उनके जीवनी पर प्रकाश डाला। संगोष्ठी को संबोधित करते हुए कांग्रेस जिलाध्यक्ष अभिषेक सिंह राणा ने कहा कि स्वर्गीय कमलापति त्रिपाठी उत्तर प्रदेश के मुख्यमंत्री रहे, इसके अलावा भारत के रेलमंत्री रहने के साथ-साथ वह लेखक, पत्रकार और स्वतंत्रता संग्राम सेनानी भी थे। उनका पूरा जीवन देश और कांग्रेस पार्टी के लिए समर्पित रहा है। उन्होंने कहा कि स्वर्गीय त्रिपाठी जी का योगदान भारतीय राजनीति में कम नहीं है और उन्हें स्वतंत्रता संग्राम के एक महत्वपूर्ण संघर्षशील नेता और उत्तर प्रदेश के एक प्रमुख नेता के रूप में याद किया जाता है।

शहर अध्यक्ष शकील अंसारी ने कहा कि स्व कमलापति त्रिपाठी ने भारतीय स्वतंत्रता संग्राम के बाद भी राजनीति में भाग लिया और उत्तर प्रदेश के मुख्यमंत्री के रूप में कार्यभार संभाला। उन्होंने सामाजिक, आर्थिक सुधार और गरीबी के खिलाफ कई महत्वपूर्ण कदम उठाया। वहीं उन्होंने कहा कि कांग्रेस पार्टी के लिए किया गया उनका योगदान अविस्मरणीय रहेगा।वरिष्ठ नेता सुरेन्द्र शुक्ला व पीसीसी सदस्य हौशिला प्रसाद भीम ने कहा कि जिस कालखंड में पंडित कमलापति त्रिपाठी देश को अपना योगदान दिया था वह बेहद चुनौतीपूर्ण था, अंग्रेजों से लोहा देने का यह दौर उन्होंने देखा था बल्कि पंडित नेहरू के साथ मिलकर देश को आजाद करने में अपना हर हर तरह का योगदान दिया था। पंडित कमलापति त्रिपाठी से मिले संस्कारों और विचारों की ताकत पर कांग्रेस आज भी खड़ी है।

इस मौके पर आरबी पांडेय, मोहित तिवारी, आवेश अहमद,ममनून आलम शीतला प्रसाद साहू अंबरीष पाठक जिगर आदि लोग उपस्थित रहें।

हिस्ट्रीशीटर के खौफ़ से गांव छोड़ भागा परिवार, इंसाफ़ की गुहार

दोस्तपुर-सुलतानपुर। ग्राम मुरैनी निवासी कौशिल्या सिंह पत्नी अभय कुमार सिंह ने पुलिस अधीक्षक को दिए पत्र में सनसनीखेज आरोप लगाया है कि कुख्यात हिस्ट्रीशीटर आज़ाद सिंह उर्फ बंटी और उसका परिवार उन्हें लगातार जान से मारने की धमकी दे रहा है। पीड़िता ने खुलासा किया कि बंटी पर थाना बेवाना और दोस्तपुर में कई गंभीर धाराओं में मुकदमे दर्ज हैं, लेकिन पुलिस कार्रवाई से बचकर वह खुलेआम दबंगई कर रहा है।

धमकियों से परेशान होकर पूरा परिवार अपना पैतृक घर छोड़ जयसिंहपुर के बगिया गांव में शरण लेने को मजबूर हो गया है। इसके बावजूद फोन पर आए दिन उन्हें चेतावनी दी जा रही है गांव लौटे तो जान से हाथ धो बैठोगे। पीड़िता ने एसपी से गुहार लगाई है कि बंटी की हिस्ट्रीशीट खोलकर उसके खिलाफ गैंगस्टर एक्ट के तहत कड़ी कार्रवाई की जाए, ताकि परिवार की सुरक्षा सुनिश्चित हो सके और गांव में दबंगई का खौफ़ खत्म हो।

गणेश महोत्सव में अंतर्राष्ट्रीय भजन गायक दीनबंधु सिंह देंगे प्रस्तुति

विश्ववार्ता संवाददाता

सुलतानपुर। श्री मंगल मूरति फाउंडेशन की ओर 30 अगस्त से 6 सितंबर 2025 तक श्री गणेश महोत्सव का भव्य आयोजन किया जा रहा है। इस महोत्सव में प्रतिदिन धार्मिक, सांस्कृतिक एवं भक्ति से ओतप्रोत विविध कार्यक्रमों का आयोजन होगा, जिनमें आने वाले कलाकार अपनी प्रस्तुतियों से भक्तों को भाव-विभोर करेंगे।

महोत्सव के अंतर्गत 05 सितंबर 2025 की सायंकालीन भजन संध्या विशेष आकर्षण का केंद्र रहेगी। इस अवसर पर उत्तर मध्य क्षेत्र सांस्कृतिक केंद्र, प्रयागराज (संस्कृति मंत्रालय, भारत सरकार) के सहयोग से अंतर्राष्ट्रीय ख्याति प्राप्त भजन गायक दीनबंधु सिंह अपनी संपूर्ण टीम सहित प्रस्तुति देंगे।

भजन गायक दीनबंधु सिंह ने कहा कि अयोध्या में श्री गणेश महोत्सव में भजन प्रस्तुति करना मेरे लिए अत्यंत गौरव और सौभाग्य का विषय है। संगीत और भक्ति के माध्यम से भगवान गणेश के चरणों में अपनी श्रद्धा अर्पित करने का यह अवसर अविस्मरणीय है। मैं श्री मंगल मूरति फाउंडेशन और उत्तर मध्य क्षेत्र सांस्कृतिक केंद्र प्रयागराज का हृदय से आभार प्रकट करता हूँ।

संस्था के अध्यक्ष चंद्रशेखर तिवारी जी ने बताया कि इस बार का श्री गणेश महोत्सव अयोध्या की संस्कृति, अध्यात्म और भक्ति का अद्वितीय संगम होगा। महोत्सव का उद्देश्य समाज में भक्ति, सद्भावना और भारतीय संस्कृति के मूल्यों का प्रसार करना है। यह आयोजन न केवल भक्ति और श्रद्धा का अनुपम अवसर होगा, बल्कि समाज में भारतीय संस्कृति, अध्यात्म और संगीत की गूंज को और अधिक प्रखर करेगा।

रेल मजदूरों के मसीहा की पुण्यतिथि पर हुई श्रद्धांजलि सभा

» सामूहिक रक्तदान कर जेपी चौबे को रेलकर्मियों ने किया याद

विश्ववार्ता संवाददाता

सुलतानपुर। ऑल इंडिया रेलवे मेंस फेडरेशन एवं नॉर्दर्न रेलवे मेंस यूनियन के पूर्व महामंत्री और रेल मजदूरों की आवाज रहे कामरेड जेपी चौबे की 17वीं पुण्यतिथि पर यूनियन कार्यालय में श्रद्धांजलि सभा का आयोजन किया गया। कार्यक्रम में पूर्व सहायक मंडल मंत्री कामरेड अशोक चौबे मुख्य अतिथि के रूप में उपस्थित रहे। इस दौरान पूर्व शाखा मंत्री कामरेड टीएन शुक्ला, पूर्व शाखा अध्यक्ष कॉम महावीर प्रसाद यादव, कॉम अनिल श्रीवास्तव, पूर्व शाखा मंत्री कॉम वाईएस द्विवेदी समेत कई वरिष्ठ पदाधिकारी मौजूद रहे।

श्रद्धांजलि सभा के उपरांत सभी एनआरएमयू कार्यकर्ता जुलूस की शक्ल में जिला अस्पताल के ब्लड बैंक पहुंचे और चौबे जी को श्रद्धांजलि स्वरूप रक्तदान किया। रक्तदान करने वालों में राकेश मणि यादव, शीतला प्रसाद दुबे, कमलेश कुमार, राहुल अवस्थी, अरुणजय कुमार, इंद्रजीत दुबे, कैलाश चंद्र मीना, हरि मोहन चौबे शामिल रहे।

कार्यक्रम में सहायक शाखा मंत्री कामरेड केशव गुप्ता, कामरेड हिमांशु चौबे, कामरेड ज्योति स्वरूप श्रीवास्तव, कॉम यशवंत सिंह, कामरेड भूपेंद्र सिंह, कामरेड आसमीन बानो, कामरेड संदीप यादव, कॉम केदारनाथ सिंह, कॉम गणेश्वर चौबे, सुनील कुमार यादव, विनोद कुमार, सर्वेंद्र कुमार सिंह, अनुराग श्रीवास्तव, संतोष मौर्य, देवमणि, सपना मिश्रा, सहित बड़ी संख्या में लोग उपस्थित रहे। शाखा मंत्री आसिम सज्जाद ने चौबे जी को श्रद्धांजलि देते हुए उनके व्यक्तित्व और संघर्षशील जीवन पर प्रकाश डाला। उन्होंने सभी को चौबे जी के बताए रास्ते पर चलने और अधिक से अधिक रक्तदान के लिए प्रेरित किया।

मंदिर की 52 बीघा जमीन पर कमेटी विवाद, अवैध गठन का आरोप

सुलतानपुर। बल्दीराय तहसील क्षेत्र के मिझूटी गांव स्थित प्राचीन बाबा मौलेश्वर नाथ मंदिर की लगभग 52 बीघा जमीन पर कमेटी विवाद गहराता जा रहा है। मंदिर से जुड़े पुजारी उमा शंकर तिवारी ने आरोप लगाया है कि मान्यता प्राप्त पुरानी कमेटी को मृतक दिखाकर नई कमेटी गठित कर कब्जे की कोशिश हो रही है। पुजारी उमाशंकर तिवारी ने उपजिलाधिकारी बल्दीराय और थानाध्यक्ष को दी शिकायत में कहा कि वर्ष 1963 में स्व. गिरिजा प्रसाद पांडेय (पूर्व आईएएस) द्वारा गठित कमेटी अब तक मंदिर और संपत्ति की देखरेख कर रही है। इस कमेटी के अध्यक्ष व संरक्षक स्वयं उमा शंकर तिवारी रहे हैं, जिनके नेतृत्व में मंदिर का निरंतर विकास हुआ।

शिकायत पत्र में कहा गया कि यूपीसीएलडीएफ लखनऊ द्वारा निर्माण कार्य के बाद देखरेख की जिम्मेदारी कमेटी सदस्य अशोक कुमार यादव को सौंपी गई थी, लेकिन कुछ लोगों ने अवैध तरीके से नई कमेटी बनाकर शिव कुमार यादव को अध्यक्ष घोषित कर दिया। शिकायतकर्ता ने प्रशासन से अवैध कमेटी के खिलाफ सख्त कार्रवाई की मांग करते हुए आवश्यक दस्तावेज भी सौंपे हैं। उन्होंने उम्मीद जताई है कि प्रशासन हस्तक्षेप कर प्राचीन मंदिर ट्रस्ट को पहले की तरह सुचारू रूप से संचालित करने में मदद करेगा।

दबिश में 46 लीटर अवैध कच्ची शराब बरामद

विश्ववार्ता संवाददाता

जयसिंहपुर-सुलतानपुर। आबकारी आयुक्त उत्तर प्रदेश के आदेशानुसार चल रहे विशेष प्रवर्तन अभियान के तहत बुधवार को जिले में बड़ी कार्रवाई की गई। जिलाधिकारी सुल्तानपुर एवं उप आबकारी आयुक्त, अयोध्या प्रभार के निर्देश पर जिला आबकारी अधिकारी राजेश कुमार तिवारी के पर्यवेक्षण में गठित टीम ने मोतीगहपुर थाना क्षेत्र के कई संदिग्ध गांवों में दबिश दी।

आबकारी निरीक्षक डॉ. संजय कुमार उपाध्याय के नेतृत्व में उपनिरीक्षक संजय कुमार चौबे व श्रीराम मिश्रा की संयुक्त टीम ने दियरा, खैरहा, महमूदपुर, जंगलिया, मीरपुर, सरिया, नटवा व बेलहरी गांवों में दबिश देकर 46 लीटर अवैध कच्ची शराब बरामद की। साथ ही मौके से करीब 600 किलोग्राम लहान नष्ट किया गया।

टीम ने इस संबंध में आबकारी अधिनियम के तहत चार मुकदमे दर्ज किए हैं।कार्रवाई के दौरान क्षेत्र के ईंट-भट्ठों व कबाड़ की दुकानों की भी चेकिंग की गई।

टीम ने लोगों से अपील की कि वे किसी भी प्रकार की अवैध शराब का सेवन न करें, क्योंकि यह स्वास्थ्य के लिए घातक साबित हो सकती है। रामगढ़, बेलहरी व दियरा की आबकारी दुकानों की भी सघन चेकिंग की गई, जहां किसी तरह की अनियमितता नहीं पाई गई। कार्रवाई में प्रधान आबकारी सिपाही दिनेश सिंह, सिपाही अभिनव कुमार सिंह, अनुराग वर्मा तथा वाहन चालक कलीम आदि शामिल रहे।

प्रतियोगिता भारत स्काउट गाइड ज्ञान प्रतियोगिता 2025 में दिखाया कौशल

कमला नेहरू संस्थान के रोवर्स-रेंजर्स हुए सम्मानित

विश्ववार्ता संवाददाता

सुलतानपुर। बुधवार को कमला नेहरू संस्थान के आठ रोवर्स-रेंजर्स को प्राचार्य प्रोफेसर आलोक कुमार सिंह ने सम्मानित किया। यह सम्मान उन्हें भारत स्काउट गाइड ज्ञान प्रतियोगिता 2025 में उत्कृष्ट प्रदर्शन कर पुरस्कार प्राप्त करने पर दिया गया।

संस्थान की रोवर्स-रेंजर्स संयोजिका प्रोफेसर सुनीता राय ने बताया कि फरवरी 2025 में आयोजित जनपद स्तरीय प्रतियोगिता में संस्थान के आठ विद्यार्थियों धर्मवीर, सुभाष, रोशन गौतम, प्रिंस, महिमा, दीपिका, अनन्या और रिया ने प्रतिभाग किया था। सभी प्रतिभागियों ने शानदार प्रदर्शन करते हुए विजेता का खिताब हासिल किया।

प्रतियोगिता में रोवर्स संवर्गः धर्मवीर (प्रथम), सुभाष (द्वितीय), रोशन गौतम एवं प्रिंस (संयुक्त तृतीय) रेंजर्स संवर्गः महिमा (प्रथम), दीपिका एवं अनन्या (संयुक्त द्वितीय), रिया (तृतीय) रहे।

सभी विजेताओं को प्रमाणपत्र और प्रतीक चिन्ह देकर सम्मानित किया गया। इस अवसर पर प्राचार्य प्रो. आलोक कुमार सिंह ने सभी विद्यार्थियों को बधाई देते हुए कहा कि संस्थान केवल शैक्षणिक गतिविधियों ही नहीं, बल्कि सांस्कृतिक व सामाजिक उत्तरदायित्वों के प्रति भी प्रतिबद्ध है। उन्होंने छात्रों की इस उपलब्धि को संस्थान के लिए प्रेरणादायी बताया। प्रोफेसर सुनीता राय ने विजेताओं की सफलता पर प्रसन्नता व्यक्त करते हुए कहा कि यह उपलब्धि उनकी मेहनत और समर्पण का प्रतिफल है।

रोवर्स-रेंजर्स छात्रों में समाज व राष्ट्र निर्माण के प्रति गहन चिंतन और संकल्प जगाते हैं। इस मौके पर संस्थान के उपप्राचार्य डॉ. शक्ति सिंह और बर्सर अनिल सिंह ने भी विजेता छात्रों को शुभकामनाएं देते हुए उज्ज्वल भविष्य की कामना की।

एक नजर

गैंगस्टर मैनपाल कंबोडिया से भारत लाया गया

नयी दिल्ली। हरियाणा के मोस्टवांटेड गैंगस्टर मैनपाल बदली को गुरुग्राम स्पेशल टास्क फोर्स और केंद्रीय एजेंसियां मंगलवार को भारत लेकर आई है। मैनपाल को 10 दिन पहले कंबोडिया में हिरासत में लिया गया था। मैनपाल पर 7 लाख रुपए का इनाम है। उसे कंबोडिया से भारत लाने के लिए एसटीएफ ने सीक्रेट मिशन शुरू किया था। मैनपाल साल 2018 में पैरोल पर जेल से बाहर आया और विदेश भाग गया था और 7 सालों से विदेश से अपनी गैंग ऑपरेट कर रहा है। हरियाणा पुलिस की मोस्टवांटेड की सूची में मैनपाल पहले नंबर पर है। साल 2000 में उस पर अपने चाचा की हत्या का आरोप लगा था। पुलिस के मुताबिक वह ड्रग्स तस्करी और हथियारों के अवैध व्यापार में शामिल था।

इलेक्ट्रिक वाहनों की सब्सिडी जल्द दें

नयी दिल्ली। दिल्ली हाईकोर्ट ने बुधवार को दिल्ली राज्य सरकार को आदेश दिया कि इलेक्ट्रिक वाहन खरीदने वाले ग्राहकों को सब्सिडी तुरंत जारी करें। चीफ जस्टिस देवेंद्र कुमार उपाध्याय और जस्टिस तुषार राव गेडेला की बेंच ने कहा कि सरकार यह नहीं कह सकती कि दिल्ली इलेक्ट्रिक व्हीकल पॉलिसी 2020 में सब्सिडी जारी करने की कोई तय समय सीमा नहीं है। दिल्ली इलेक्ट्रिक व्हीकल पॉलिसी 2020 के तहत दो-पहिया, ई-रिक्शा, ई-ऑटो व मालवाहक को 30,000 और पहली 1,000 इलेक्ट्रिक कारों को 1.5 लाख तक की मदद का वादा था।

जेएमएम बिहार में चुनाव लड़ेगा

पटना। झारखंड मुक्ति मोर्चा महासचिव बिनोद पांडेय ने बुधवार को कहा कि पार्टी इंडिया ब्लॉक के साथ बिहार विधानसभा चुनाव लड़ेगी। अभी सभी पार्टियों के साथ बातचीत चल रही है। शुरू में जेएमएम ने 12 सीटें मांगी थीं, अब सात-आठ सीटों पर समझौते की तैयारी है। तरापुर, कटोरिया, बांका, पूर्णिया, धमदाहा और चकाई सीटों पर फोकस रहेगा। 2005 और 2010 के विधानसभा चुनावों में जेएमएण ने एक सीट जीती थी। लेकिना उसके बाद किसी भी चुनाव में पार्टी सीट नहीं जीत पाई।

असम में तीन लोगों को सीएए के तहत नागरिकता

गुवाहाटी। मुख्यमंत्री हिमंत बिस्वा सरमा ने बुधवार को बताया कि असम में अब तक केवल तीन विदेशी नागरिकों को सीएए के तहत नागरिकता मिली, जबकि 12 आवेदन आए थे। बाकी 9 आवेदनों पर अभी हम विचार कर रहे हैं। उन्होंने कहा कि पहले कहा जा रहा था कि 20-25 लाख लोगों को नागरिकता मिल जाएगी। अगस्त 2024 में 50 वर्षीय दुलोन दास असम में सीएए के तहत नागरिकता पाने वाले पहले व्यक्ति बने थे। केंद्र ने 11 मार्च 2024 को नियम जारी कर यह कानून लागू किया था।

फर्जी स्टॉक ट्रेडिंग स्कीम में 24.76 करोड़ की ठगी

तिरुवनंतपुरम। केरल के एर्नाकुलम में फर्जी स्टॉक ट्रेडिंग स्कीम के जरिए 24.76 करोड़ रुपए की ठगी का मामला सामने आया है। कोच्चि की साइबर क्राइम पुलिस ने पीड़ित निमेश की शिकायत पर मामला दर्ज किया है। पुलिस ने बताया कि बाद 15 मार्च 2023 से 29 अगस्त 2025 के बीच डैनियल नामक शख्स ने फेक वेबसाइट www.capitalix.com और टेलीग्राम अकाउंट @capitalix_bot के जरिए निमेश से किश्तों में 24.76 करोड़ रुपए ट्रांसफर कराए। लेकिन जब पीड़ित को निवेश की राशि वापस नहीं मिली तो उसे धोखाधड़ी का पता चला। अधिकारियों ने बताया कि साइबर पुलिस ने धनराशि का पता लगाने के लिए बैंकों से मदद मांगी है।

इंडिगो फ्लाइट में क्रू मेंबर-पैसेंजर में बहस

नयी दिल्ली। दिल्ली-कोलकाता इंडिगो फ्लाइट में 1 सितंबर को क्रू मेंबर्स और एक यात्री के बीच बहस का मामला सामने आया है। पुलिस ने बुधवार को घटना की जानकारी दी। क्रू मेंबर्स ने पैसेंजर पर धार्मिक नारे लगाने, फ्लाइट में शराब पीने और यात्रियों को उकसाने की शिकायत दर्ज कराई है। वहीं, यात्री ने भी क्रू मेंबर्स के खिलाफ केस किया और अपने ऊपर लगे आरोपों को खारिज करते हुए एयरलाइन स्टाफ पर उत्पीड़न और बुनियादी सेवाएं न देने का आरोप लगाया। पैसेंजर पेशे से एक वकील है। पुलिस के मुताबिक, एक एयर होस्टेस ने अपनी शिकायत में बताया कि 31डी सीट पर बैठा यात्री नशे की हालत में विमान में चढ़ा और साथी यात्रियों से 'हर हर महादेव' का नारा लगाने को कहने लगा। आरोप है कि टेकऑफ के बाद, यात्री ने सॉफ्ट ड्रिंक की एक बोतल छिपाने की कोशिश की। उसमें से शराब की गंध आ रही थी। क्रू ने जब उससे पूछताछ की, तो वह बोतल में रखी पूरी शराब पी गया। कोलकाता में लैंडिंग के बाद क्रू ने यात्री को सुरक्षाकर्मियों को सौंप दिया। हालांकि, वकील ने आरोपों से इनकार किया और कहा कि उसने बिना किसी का धर्म जाने, 'हर हर महादेव' कहकर क्रू का अभिवादन किया था। यात्री ने यह भी कहा कि उसने शराब नहीं पी थी। हालांकि, बोर्डिंग से पहले दिल्ली एयरपोर्ट पर एक बोतल बीयर पी थी, जिसका उसके पास बिल भी था। पुलिस दोनों पक्षों के आरोपों के आधार पर मामले की जांच कर रही है।

भाजपा नेता राकेश सिंह कोलकाता में गिरफ्तार

कोलकाता। कोलकाता पुलिस ने शहर के तंगरा इलाके में एक फ्लैट में आधी रात को छापेमारी के बाद भाजपा नेता राकेश सिंह को गिरफ्तार कर लिया। अधिकारियों ने बुधवार को यह जानकारी दी। राकेश सिंह पर पश्चिम बंगाल प्रदेश कांग्रेस कार्यालय के गेट पर तोड़फोड़ करने का आरोप है। पुलिस ने बताया कि एफआईआर दर्ज होने के बाद पिछले पांच दिनों से राकेश सिंह फरार थे। वह बार-बार अपने आवास पर छापेमारी से बचते रहे और सोशल मीडिया पर पुलिस के खिलाफ वीडियो मैसेज जारी कर रहे थे।

नासिक में 6 हजार से ज्यादा जिलेटिन स्टिक बरामद

नासिक। महाराष्ट्र के नासिक जिले में पुलिस ने 6,000 से ज्यादा जिलेटिन स्टिक और 2,200 इलेक्ट्रिक डेटोनेटर बरामद किए हैं। इस मामले में सात लोगों को गिरफ्तार किया गया है। अधिकारियों ने मंगलवार को इसकी जानकारी दी। पुलिस के अनुसार, यह कार्रवाई सोमवार को सरुल शिवर गांव में की गई। पुलिस ने खुफिया जानकारी के आधार पर 1 सितंबर को छापेमारी में 6,125 जिलेटिन स्टिक भरे 49 बॉक्स, 2,200 इलेक्ट्रिक डेटोनेटर और 150 मीटर DF वायर बरामद किए गए। इनकी कीमत करीब 95,750 आंकी गई है। जांच में सामने आया कि जिलेटिन स्टिक (अमोनियम नाइट्रेट मिश्रण) और डेटोनेटर आरोपियों के घरों और घरों के पीछे बने टिन शेड्स में लापरवाही से रखे गए थे।

'आइए मिलकर तय करें भारत और यूपी का भविष्य'

सीएम ने की 'समर्थ उत्तर प्रदेश विकसित उत्तर प्रदेश @ 2047' महाअभियान की शुरुआत

विश्ववार्ता ब्यूरो

लखनऊ। मुख्यमंत्री योगी आदित्यनाथ ने जनता का आह्वान करते हुए कहा कि भारत और यूपी का भविष्य कैसा हो, यह हमें तय करना है। हमें अपने युवाओं को तैयार करना है, क्योंकि हम जिस मनोदशा में जिएंगे, उसी दिशा में आगे बढ़ेंगे। हमें कैसा भारत और उत्तर प्रदेश चाहिए, यह हमारे विजन में होना चाहिए। सीएम योगी लोक भवन सभागार में ₹समर्थ उत्तर प्रदेश – विकसित उत्तर प्रदेश @2047₹ अभियान के शुभारंभ के अवसर पर कार्यशाला को संबोधित कर रहे थे। मुख्यमंत्री योगी आदित्यनाथ ने 'समर्थ उत्तर प्रदेश' पोर्टल का शुभारंभ किया। यह पोर्टल प्रदेशवासियों को अपने सुझाव देने का मंच प्रदान करेगा, जो 12 प्रमुख सेक्टरों- कृषि, पशुधन संरक्षण, औद्योगिक विकास, आईटी-टेक्नोलॉजी, पर्यटन, नगर व ग्राम्य विकास, आधारभूत संरचना, संतुलित विकास, समाज कल्याण, स्वास्थ्य, शिक्षा, सुरक्षा व सुशासन- पर केंद्रित विजन डॉक्यूमेंट का हिस्सा बनेंगे। विजन डॉक्यूमेंट 'अर्थ शक्ति, सृजन शक्ति और जीवन शक्ति₹ थीम पर आधारित है। कार्यशाला में प्रशासन, पुलिस, वन सेवा, कृषि, शिक्षा, स्वास्थ्य आदि क्षेत्रों से सेवानिवृत्त 400 से अधिक अधिकारियों और प्रबुद्धजनों ने हिस्सा लिया। कार्यशाला की शुरुआत में 2017 के बाद उत्तर प्रदेश की विकास यात्रा और विजन@2047 पर आधारित एक लघु फिल्म दिखाई गई।

लोकभवन, लखनऊ में ₹समर्थ उत्तर प्रदेश विकसित उत्तर प्रदेश @ 2047₹ महाअभियान की शुरुआत करते सीएम योगी

कार्यशाला को संबोधित करते हुए सीएम योगी ने कहा कि यह अभियान प्रधानमंत्री नरेंद्र मोदी के विकसित भारत के संकल्प का हिस्सा है। उन्होंने कहा कि ₹विकसित भारत विकसित उत्तर प्रदेश" शताब्दी संकल्प अभियान के क्रम में उत्तर प्रदेश सरकार निरंतर प्रयत्नशील है। इस अभियान में 25 करोड़ जनता को भागीदार बनाना है। आप सभी प्रबुद्धजनों का सहयोग युवाओं को जागरूक करने और आगे बढ़ाने में महत्वपूर्ण होगा।

योगी ने कहा- 2047 तक अवश्य बनेगा विकसित उत्तर प्रदेश

रिटायर्ड होने का मतलब टायर्ड होना नहीं है। आपका अनुभव इस अभियान को गति देगा। उन्होंने पीएम मोदी के नेतृत्व में देश की प्रगति का उल्लेख करते हुए कहा कि 16वीं-17वीं शताब्दी में भारत वैश्विक जीडीपी में 25% हिस्सा रखता था, जो 1947 तक 2% रह गया। 2014 में भारत 11वीं अर्थव्यवस्था था, लेकिन आज चौथी सबसे बड़ी अर्थव्यवस्था है और 2027 तक तीसरी बनेगा। उन्होंने कहा कि भारत दुनिया की सबसे तेजी से बढ़ती अर्थव्यवस्था है। अगर यही गति रही, तो 2047 तक विकसित भारत का लक्ष्य संभव है।

सीएम ने कहा कि 1947 और 1960 तक यूपी का राष्ट्रीय जीडीपी में यूपी का योगदान 14% था, लेकिन 2016-17 तक यह 8% हो गया और यूपी आठवीं अर्थव्यवस्था बन गया। बीते आठ वर्षों में हमने निराशा को उत्साह में बदला। आज उत्तर प्रदेश देश की दूसरी सबसे बड़ी अर्थव्यवस्था है और सबसे तेजी से उभरती अर्थव्यवस्था के रूप में स्थापित हुआ है। उन्होंने कहा कि प्रकृति और परमात्मा की कृपा से यूपी के पास सब कुछ है, बस संकल्प की जरूरत है।

सीएम ने प्रख्यात वैज्ञानिक जगदीश चंद्र बसु का जिक्र करते हुए कहा कि जैसी मनोदशा होगी, वैसा विकास होगा। बसु ने दो पौधों पर प्रयोग किया, एक को प्रेरित किया, तो वह बड़ा वृक्ष बना, जबकि दूसरे को धिक्कारा, तो वह मुरझा गया। उन्होंने कहा कि यह जीव मात्र पर लागू होता है। मनुष्य ईश्वर की सर्वश्रेष्ठ कृति है। यूपी और भारत की स्थिति भी यही थी। नकारात्मकता से निराशा बढ़ी, लेकिन अब उत्साह का माहौल है।

मुख्यमंत्री ने कहा कि 2016-17 से पहले यूपी बीमारू कहलाता था, लेकिन अब सकारात्मक बदलाव आया है। जीएसडीपी 13 लाख करोड़ से बढ़कर इस वर्ष 35 लाख करोड़ होने जा रही है। प्रति व्यक्ति आय में भी वृद्धि हुई है। कोविड काल में वन डिस्ट्रिक्ट वन प्रोडक्ट योजना से एमएसएमई को बढ़ावा मिला, जिससे निर्यात 2 लाख करोड़ तक पहुंचा। कोविड में 1 करोड़ लोगों को रहने-खाने की व्यवस्था दी गई, जिसमें 40 लाख यूपी के कारीगर थे। एक भावुक किस्सा साझा करते हुए सीएम योगी ने कहा कि बिहार चुनाव के दौरान एक गरीब व्यक्ति ने खाली डिब्बा दिखाकर उन्हें धन्यवाद दिया, जो कोविड के समय में यूपी में मिले भोजन का था। उन्होंने कहा कि यह सेवा का भाव है, जो लोगों के मन में विश्वास जगाता है।

मुख्यमंत्री योगी आदित्यनाथ ने कहा कि अभियान का पहला चरण प्रबुद्धजनों के साथ अकादमिक संस्थानों में गोष्ठियों से शुरू होगा।

पवन खेड़ा की पत्नी के पास भी दो वोटर आईडी कार्ड

भाजपा ने कांग्रेस पर तेज किये हमले, राहुल गांधी को भी घेरा

विश्ववार्ता ब्यूरो

नयी दिल्ली। कांग्रेस के वरिष्ठ नेता और राष्ट्रीय प्रवक्ता पवन खेड़ा के पास दो मतदाता पहचान पत्र होने का आरोप लगाने के बाद अब भारतीय जनता पार्टी ने दावा किया है कि पवन खेड़ा की पत्नी के पास भी दो सक्रिय मतदाता पहचान पत्र हैं। भाजपा ने कांग्रेस पर हमले तेज करते हुए राहुल गांधी को भी घेरा है। भाजपा ने कहा है कि राहुल गांधी अपनी ही पार्टी के नेताओं के आपराधिक कारनामों से खुद को अलग नहीं कर सकते।

भाजपा के नए आरोपों पर कांग्रेस, पवन खेड़ा या उनकी पत्नी कोटा नीलिमा की ओर से फिलहाल कोई प्रतिक्रिया सामने नहीं आई है। बता दें कि नीलिमा तेलंगाना में कांग्रेस पार्टी की सक्रिय नेता हैं। इससे पहले मंगलवार को भाजपा के आरोपों के बाद दिल्ली निर्वाचन कार्यालय ने खेड़ा को नोटिस जारी कर दिया है। पवन खेड़ा को मतदाता सूची में 2 बार नाम दर्ज कराने को लेकर छह दिन के अंदर अपना जवाब देने के लिए कहा गया है।

भाजपा के आईटी विभाग के प्रमुख अमित मालवीय ने मंगलवार को सोशल मीडिया प्लेटफॉर्म एक्स पर एक पोस्ट में कहा, ₹तेलंगाना के खैरताबाद (60) विधानसभा क्षेत्र से उम्मीदवार और पवन खेड़ा की पत्नी, एक दूसरी कांग्रेस नेता कोटा नीलिमा के पास भी दो सक्रिय EPIC (मतदाता फोटो पहचान पत्र) हैं, एक खैरताबाद (तेलंगाना का विधानसभा क्षेत्र) में पंजीकृत है और दूसरा नई दिल्ली में।₹ मालवीय ने आगे कहा, "अब यह बिल्कुल स्पष्ट है कि कांग्रेस नेताओं के पास कई EPIC नंबर हैं और वे एक से ज्यादा जगहों पर पंजीकृत मतदाता हैं। यह कोई संयोग नहीं है।"

अमित मालवीय ने आगे कहा कि वोट चोरी में लिप्त लोग ही आम नागरिकों को उनके लोकतांत्रिक अधिकारों का प्रयोग करने के लिए बदनाम कर रहे हैं और हमारी संस्थाओं को कमजोर करने की कोशिश की जा रही है। उन्होंने यह भी कहा कि राहुल गांधी अपने ही खेमे के भीतर, खासकर सार्वजनिक पद के इच्छुक लोगों की आपराधिक गतिविधियों से खुद को मुक्त नहीं कर सकते। मालवीय ने चुनाव आयोग से जांच शुरू कराए जाने की मांग की है।

भाजपा की राष्ट्रीय प्रवक्ता शाजिया इल्मी ने भी राहुल गांधी पर हमला बोलते हुए कहा कि कांग्रेस जो खुद को मोहब्बत की दुकान कहती है, असल में फर्जीवाड़ा और फरेब का बाजार चला रही है। भाजपा मुख्यालय में एक प्रेस कॉन्फ्रेंस के दौरान इल्मी ने आरोप लगाते हुए कि कांग्रेस ने एक बार फिर साबित कर दिया है कि उसका लोकतंत्र से कोई लेना-देना नहीं है। उन्होंने कहा, ₹यह सिर्फ वोटों में धांधली और छल करने का काम करती है।" वहीं अपने ऊपर लगे आरोपों पर प्रतिक्रिया देते हुए पवन खेड़ा ने मंगलवार को कहा है कि यह आरोप राजनीति से प्रेरित हैं। खेड़ा ने मालवीय की पोस्ट पर प्रतिक्रिया देते हुए कहा, "मुझे उनसे ही पता चला है कि मेरे पास दूसरा मतदाता पहचान पत्र भी है।

भाजपा मुझे चुनाव नहीं लड़ायेगी : शाहनवाज

पटना। बिहार में भारतीय जनता पार्टी के मुस्लिम चेहरे सैयद शाहनवाज हुसैन ने कहा कि पार्टी उन्हें आगामी विधानसभा चुनाव नहीं लड़वाएगी। उन्होंने यह भी बताया कि भाजपा में रहकर उनका काम क्या होगा। पूर्व केंद्रीय मंत्री शाहनवाज ने एक इंटरव्यू में कहा कि वह सिर्फ मुसलमानों का चेहरा नहीं, बल्कि हिंदुओं में भी उनकी लोकप्रियता है। भाजपा उन्हें जो जिम्मेदारी देगी उसे वह बखूबी निभाएंगे।

शाहनवाज हुसैन ने कहा, ₹मुझे भाजपा पर पूरा भरोसा है कि मुझे चुनाव लड़ने को नहीं कहेगी। पार्टी मुझे प्रचार में लगाएगी। भाजपा में मेरी उपयोगिता एक कार्यकर्ता के रूप में है। मैं अपनी पार्टी का वफादार कार्यकर्ता हूं। पार्टी कहेगी दरी बिछाइए, तो दरी बिछाएंगे। पार्टी ने मुझे बहुत दिया है।₹ भाजपा का मुस्लिम चेहरा होने के सवाल पर शाहनवाज हुसैन ने कहा कि वह बिहार के हिंदुओं में भी किसी से कम लोकप्रिय नहीं हैं। उन्होंने कहा कि वह सिर्फ मुसलमानों का चेहरा नहीं हैं। उन्हें 18 प्रतिशत (मुस्लिम) का नेता बनकर नहीं रहना है। भाजपा में आकर भी वह हिंदु-मुस्लिम करेंगे तो फिर यहां आने का औचित्य नहीं है।

भारत पर टैरिफ को करो जीरो और मांगो माफी

एजेंसी

» अमेरिका से ही उठ रहीं ट्रंप के खिलाफ आवाजें

वाशिंगटन। रूस से तेल आयात करने पर भारत पर नाराज अमेरिकी राष्ट्रपति डोनाल्ड ट्रंप ने 50 फीसदी टैरिफ लगाया है, जिसका उनके देश में ही विरोध हो रहा है। तमाम एक्सपर्ट्स ट्रंप द्वारा भारत पर भयंकर टैरिफ लगाए जाने के खिलाफ हैं। एक एक्सपर्ट ने तो ट्रंप को भारत से माफी मांगने और जीरो टैरिफ करने की सलाह दी है। न्यूयॉर्क यूनिवर्सिटी के सहायक प्रोफेसर एडवर्ड प्राइस ने कहा है कि 21वीं सदी को आकार देने में भारत का निर्णायक वोट है। ट्रंप के फैसले पर और अधिक आश्चर्य व्यक्त करते हुए भारत के साथ अमेरिका के संबंधों को महत्वपूर्ण बताया।

प्राइस ने कहा, "मैं भारत और अमेरिका के बीच साझेदारी को 21वीं सदी की सबसे महत्वपूर्ण साझेदारी मानता हूं। यह साझेदारी तय करेगी कि चीन और रूस के बीच क्या होता है। 21वीं सदी में भारत के पास निर्णायक वोट है...भारत 21वीं सदी में एक महत्वपूर्ण खिलाड़ी है और आगे और भी शक्तिशाली बनने की ओर अग्रसर है। मैं समझ नहीं पा रहा हूं कि चीन के साथ टकराव और रूस के साथ युद्ध में, अगर आप इस पर गौर करें, तो अमेरिका के राष्ट्रपति भारत पर 50 प्रतिशत टैरिफ क्यों लगा रहे हैं। हमें भारत पर 50 प्रतिशत टैरिफ हटाकर इसे कहीं अधिक उचित स्तर पर लाना होगा, मैं शून्य प्रतिशत टैरिफ लगाने का सुझाव देता हूं और माफी मांगने के लिए कहना चाहता हूं।" एडवर्ड प्राइस ने प्रधानमंत्री नरेंद्र मोदी की प्रशंसा की और अमेरिका को याद दिलाया कि भारत के पास रूस-चीन गठबंधन को पूरी तरह से अपनाने के अलावा और भी विकल्प हैं, और बीजिंग की सैन्य परेड में शामिल नहीं होना चाहिए।

पटना में जल्द ही रफ्तार पकड़ने जा रही है मेट्रो रेल

सुरक्षा, सुविधाएं और बुनियादी ढांचे की नगर विकास मंत्री ने की समीक्षा

संजय सिंह

पटना। राजधानी पटना में मेट्रो रेल अब जल्द ही रफ़्तार पकड़ने वाली है। नगर विकास एवं आवास मंत्री जीवेश कुमार ने बुधवार को पटना मेट्रो परियोजना के दो प्रमुख स्थलों मेट्रो डिपो और जीरो माइल मेट्रो स्टेशन का दौरा कर कार्य प्रगति का जायजा लिया। मेट्रो डिपो में मंत्री जीवेश कुमार ने आधुनिक रौलिंग स्टॉक (मेट्रो ट्रेनों) का निरीक्षण किया और उनके संचालन एवं रख-रखाव के लिए निर्मित विशेष सुविधाओं के बारे में जानकारी प्राप्त की। जीरो माइल मेट्रो स्टेशन पर उन्होंने यात्री केंद्रित डिज़ाइन की भी समीक्षा की। जिसमें यात्रियों के लिए सुरक्षा प्रणालियों, सुविधाएं और सुगम एवं आरामदायक यात्रा के लिए आधुनिक बुनियादी ढांचा भी शामिल है।

इस दौरान नगर विकास एवं आवास विभाग के सचिव और पटना मेट्रो रेल कॉर्पोरेशन (पीएमआरसीएल) के प्रबंध निदेशक अभय कुमार सिंह ने मंत्री जीवेश कुमार को अबतक की प्रगति और आगामी परिचालन के विभिन्न चरणों की तैयारियों के बारे में विस्तृत जानकारी दी। नगर विकास मंत्री का यह निरीक्षण इस विश्वास को पुष्ट करता है कि पटना मेट्रो शहर को सुरक्षित, विश्वसनीय और आधुनिक परिवहन सेवाएं प्रदान करने की दिशा में निरंतर आगे बढ़ रही है।

मिसाइल से फाइटर जेट्स तक चीन ने दिखाया जखीरा

पुतिन, किम जोंग और शहबाज शरीफ विक्ट्री परेड में रहे मौजूद

एजेंसी

बीजिंग। चीन ने दूसरे विश्व युद्ध में अपनी विजय की 80वीं वर्षगांठ के उपलक्ष्य में बुधवार को एक विशाल सैन्य परेड का आयोजन किया जिसमें रूस के राष्ट्रपति व्लादिमीर पुतिन और उत्तर कोरिया के शीर्ष नेता किम जोंग उन सहित 20 से अधिक विदेशी नेताओं ने शिरकत की। इसमें पाकिस्तानी प्रधानमंत्री शहबाज शरीफ भी बतौर गेस्ट शामिल थे। चीन की कम्युनिस्ट पार्टी की केंद्रीय समिति के महासचिव एवं केंद्रीय सैन्य आयोग के अध्यक्ष राष्ट्रपति शी जिनपिंग ने इस भारी-भरकम परेड का निरीक्षण किया और सैनिकों से सलामी ली। इस परेड में रूस, संयुक्त राज्य अमेरिका, यूनाइटेड किंगडम, फ्रांस और कनाडा जैसे देशों से चीन की द्वितीय विश्व युद्ध में सहायता करने वाले लोगों के प्रतिनिधियों या उनके परिवार के सदस्यों को इस कार्यक्रम में आमंत्रित किया गया था। इस अवसर पर चीनी सेना ने कई हथियारों का सार्वजनिक प्रदर्शन किया। जिस समय चीन अपने हथियारों को सैन्य परेड में दिखा रहा था,

उस समय शहबाज शरीफ भी मौजूद थे। उल्लेखनीय है कि चीन और पाकिस्तान की दोस्ती काफी अच्छी है और हाल ही में भारत-पाकिस्तान संघर्ष के दौरान भी चीन ने पाकिस्तान की खुलकर मदद की थी। पाकिस्तान ने चीन निर्मित फाइटर जेट्स, एयर डिफेंस सिस्टम्स का ही इस्तेमाल किया था। आइए जानते हैं, चीन ने सैन्य परेड में कौन-कौन से हथियारों का प्रदर्शन किया

चीन ने परमाणु-सक्षम मिसाइलों का प्रदर्शन किया है जिन्हें समुद्र, जमीन और हवा से एक साथ लॉन्च किया जा सकता है। यह पहली बार है जब उसने अपनी परमाणु-तैयार क्षमताओं के इसका प्रदर्शन किया है।

- हवा-आधारित, लंबी दूरी की मिसाइल जिंगलेई-1
- पनडुब्बी से प्रक्षेपित अंतरमहाद्वीपीय मिसाइल जुलांग-3
- भूमि-आधारित अंतरमहाद्वीपीय मिसाइलें डोंगफेंग-61 (डीएफ-61) और डोंगफेंग-31 - ये हथियार देश की संप्रभुता और गरिमा की रक्षा के लिए चीन की रणनीतिक 'अग्रणी' शक्ति हैं।
- डोंगफेंग-5सी (डीएफ-5सी) - 1970 के दशक में चीन द्वारा शुरू किए गए मिसाइल कार्यक्रम का लेटेस्ट वर्जन। यह मिसाइल तरल-ईंधन से चलती है और एक ही लक्ष्य पर कई स्वतंत्र वारहेड दागने में सक्षम है। ग्लोबल टाइम्स के अनुसार, डीएफ-5सी तरल ईंधन वाली अंतरमहाद्वीपीय सामरिक परमाणु मिसाइल की मारक क्षमता पूरी दुनिया पर है।

-हाइपरसोनिक एंटी-शिप मिसाइलें, जिनका चीन पहले अमेरिकी विमानवाहक पोतों के मॉडल के विरुद्ध परीक्षण कर चुका है। इनमें यिंगजी-19, यिंगजी-17 और वाईजे-20 शामिल हैं।

-अन्य मिसाइलों में क्रूज मिसाइलें - चांगजियान-20ए, यिंगजी-18सी, चांगजियान-1000 - और अन्य हाइपरसोनिक मिसाइलें - यिंगजी-21, डोंगफेंग-17 और डोंगफेंग-26डी शामिल हैं, जिनके बारे में चीन के सरकारी मीडिया ने कहा कि वे 'सभी मौसमों में युद्ध करने की क्षमता' से लैस हैं। परेड में जे-16डी, जे-20, जे-35ए, जे-20एस और जे-20ए लड़ाकू विमानों को दिखाया गया।

चीन से किम जोंग का जूठा गिलास तक ले गए बॉडीगार्ड

पुतिन से मुलाकात के बाद फिंगरप्रिंट भी मिटाये, सीक्रेट जानकारी लीक होने का खतरा

एजेंसी

बीजिंग। नॉर्थ कोरिया के सुप्रीम लीडर किम जोंग उन ने बुधवार को चीन की राजधानी बीजिंग में रूसी राष्ट्रपति पुतिन से मुलाकात की। डेली मेल के मुताबिक, इस मुलाकात के बाद किम जोंग के गार्ड्स उनका जूठा गिलास अपने साथ ले गए। उन्होंने उस कुर्सी-टेबल को भी सावधानी से साफ कर दिया, जिस पर किम बैठे थे।

रूसी पत्रकार अलेक्जेंडर युनाशेव ने बताया कि मीटिंग के बाद कुर्सी, टेबल और आस पास की चीजों की इस तरह साफ किया कि उन पर किम का कोई निशान नहीं छूट जाए। एक्सपर्ट्स का अनुमान है कि ये रूस या चीन की जासूसी से बचने की कोशिश हो सकती है या फिर किम अपनी हेल्थ की जानकारी छिपाना चाहते हैं। किसी नेता के फिंगर प्रिंट और मल-मूत्र से उसके डीएनए और हेल्थ से जुड़ी सीक्रेट जानकारी पता की जा सकती है।

फिंगरप्रिंट से किसी भी इंसान के सीक्रेट दस्तावेज तक पहुंच हासिल की जा सकती है। फिंगरप्रिंट का इस्तेमाल फोन, लैपटॉप, और सीक्रेट ठिकानों में एंट्री के लिए भी होता है। किसी भी देश के नेता का स्वास्थ्य 'टॉप सीक्रेट' माना जाता है। अगर ये जानकारी बाहर आ जाए तो दुश्मन देश उसकी कमजोरियों का फायदा उठा सकते हैं।

विदेशी एजेंसियां स्वास्थ्य रिपोर्ट लीक कर यह छवि बना सकती हैं कि राष्ट्रपति कमजोर या बीमार हैं। इससे घरेलू राजनीति और जनता का भरोसा डगमगा सकता है। यही वजह है कि दुनिया के कई देशों की सिक्योरिटी एजेंसी विदेश दौरे पर अपने नेता के फिंगरप्रिंट साफ कर देती हैं और उनके मल-मूत्र वापस ले जाती है। पत्रकार युनाशेव के मुताबिक, किम और पुतिन की मुलाकात अच्छी रही। दोनों नेता खुश थे और बाद में साथ में चाय पीने गए। किम ने पुतिन से कहा- अगर मैं रूस के लिए कुछ कर सकता हूं, तो मुझे खुशी होगी। पुतिन ने उत्तर कोरिया को यूक्रेन में सैनिक भेजने के लिए शुक्रिया कहा। कोविड-19 के बाद किम जोंग का यह पहला चीन दौरा था। यहां उन्होंने पुतिन के साथ चीन की विक्ट्री डे परेड में हिस्सा लिया।

किम की बेटी पहली बार नॉर्थ-कोरिया के बाहर दिखीं

उत्तर कोरिया के सुप्रीम लीडर किम जोंग उन के साथ चीन की विक्ट्री परेड में उनकी बेटी किम जू ऐ भी पहुंची। यह पहला मौका था जब किम जू को देश के बाहर देखा गया। मीडिया रिपोर्ट के मुताबिक किम जू ऐ को किम जोंग का उत्तराधिकारी माना जाता है। जू 12 साल की हैं। वह 2022 से अपने पिता के साथ सैन्य परेड, हथियार परीक्षण और अन्य महत्वपूर्ण कार्यक्रमों में शामिल होती रही हैं। मीडिया रिपोर्ट के मुताबिक किम जोंग के तीन बच्चे हैं, जिनमें किम जू के अलावा एक बेटा है। उनकी एक और संतान है, जो लड़का है या लड़की, यह स्पष्ट नहीं है। किम जू ऐ की इस यात्रा ने कई सवाल खड़े किए हैं कि क्या किम अपनी बेटी को भविष्य के उत्तराधिकारी के तौर पर तैयार कर रहे हैं। एक्सपर्ट्स मानते हैं कि जू को को चीन ले जाना उनकी बढ़ती हैसियत का संकेत है। बीजिंग रेलवे स्टेशन पर उन्हें अपने पिता के साथ खड़ा देखकर यह साफ हो गया कि विदेश में भी उन्हें उत्तर कोरिया का नंबर 2 माना जा रहा है। इस तरह किम जोंग-उन दुनिया को संदेश दे रहे हैं कि जू-ए उनकी उत्तराधिकारी बनेंगी।

स्वाति ने पंजाब के लिए मान ली केजरीवाल की बात

विश्ववार्ता ब्यूरो

» बाढ़ पीड़ितों के लिए दिया एक माह का वेतन

नयी दिल्ली। राज्यसभा सांसद स्वाति मालीवाल और उन्हीं के पार्टी के सर्वेसर्वा अरविंद केजरीवाल के बीच संबंध कैसे हैं, किसी से छिपा नहीं है। सीएम रहते मुख्यमंत्री आवास में कथित पिटाई के बाद से तो स्वाति केजरीवाल पर और मुखर हो गई हैं। दो दिन पहले ही उन्होंने पंजाब में भयावह स्थिति पर केजरीवाल के वहां न जाने पर निशाना साधा था,लेकिन आज उन्होंने पूर्व सीएम की एक बात मान ली है। स्वाति मालीवाल अपनी 1 महीने की सैलरी बाढ़ पीड़ितों की मदद के लिए दान देंगी। उन्होंने बकायदा एक्स पर पोस्ट कर इसकी जानकारी दी है।

स्वाति मालीवाल ने एक्स पर पोस्ट करते हुए लिखा कि देश में कहीं कोई संकट आए तो पंजाबी दिल खोलकर वहां सेवा करने पहुंचते हैं। आज पंजाब बाढ़ की चपेट में है, बहुत नुकसान हुआ है। मैं अपनी एक महीने की सैलरी पंजाब के बाढ़ पीड़ितों के लिए डोनेट कर रही हूं। ये बहुत छोटी पहल है लेकिन मुझे उम्मीद है और लोग इस पहल से जुड़ेंगे। वाहेगुरु जी सबकी मदद करें।

जयेश मीडिया प्रकाशन प्राइवेट लिमिटेड के लिए मुद्रक एवं प्रकाशक रोहित बाजपेयी द्वारा दि इंडियन एक्सप्रेस लि. सी-26 अमौसी इंडस्ट्रियल एरिया, कानपुर रोड, लखनऊ से मुद्रित और 33 कैंट रोड निकट ओडियन सिनेमा लखनऊ से प्रकाशित।
संपादक- मनोरंजन सिंह*, उत्तराखंड कार्यालय- जे.एन. प्लाजा कॉम्पलेक्स, तृतीय तल, जिला जज न्यायालय के सामने, हरिद्वार रोड, देहरादून
*इस अंक में प्रकाशित समस्त समाचारों के चयन एवं संपादन के लिए उत्तरदायी। समस्त विवादों का निस्तारण लखनऊ न्यायालय में मान्य होगा।
RNI No. UPHIN/2008/28657 Phone No.: (BSNL) 0522-2619671, 2619672 Phone No.: (AIRTEL) 0522-4323301, 4323302, 4323303 E-Mail: vishwavarta.response@gmail.com, dailyvishwavarta@yahoo.com dailyvishwavarta@rediffmail.com